Сычёвские вести

ИЗДАЕТСЯ С ИЮЛЯ 1918 ГОДА
ОБЩЕСТВЕННО-ПОЛИТИЧЕСКАЯ ГАЗЕТА

№ 21 (11190) | ЧЕТВЕРГ 21 МАЯ 2026 ГОДА | Выходит по четвергам | Цена свободная

Опубликовано в рамках социально значимого проекта ***Сычевка: Люди. Ценности. Будущее.***

Мистика, солнце и вдохновение

В минувшую пятницу, в год 135-летия со дня рождения Михаила Афанасьевича Булгакова, у арт-объекта «Записки юного врача» на ул. Пушкина, д. 3, состоялся Открытый литературный микрофон «Мастер и молодёжь».

Продолжение на 5 странице.

Поздравляем!

Уважаемая Людмила Николаевна!

Примите самые сердечные и искренние поздравления с Вашим юбилеем!

Вся Ваша жизнь неразрывно связана с Сычёвской центральной межпоселенческой библиотекой. В Вашем лице мы видим не просто заведующую отделом комплектования, а настоящего хранителя книжных сокровищ. Именно благодаря Вашему труду фонды нашей ЦБС пополняются интересными и нужными изданиями, а читатели всегда находят для себя что-то новое.

Вы — мудрый наставник для всего коллектива. С радостью и терпением Вы делитесь своими знаниями, учите сотрудников тонкостям работы с книгой, правильному учёту и бережному отношению к фонду. Ваша ответственность и внимание к деталям проявляются и в Вашей роли ответственной по охране труда — мы всегда чувствуем себя спокойно, зная, что Вы заботитесь о нашей безопасности.

Мы ценим Вас как человека эрудированного, доброго и отзывчивого, всегда готового прийти на помощь и поддержать добрым словом.

От всей души желаем Вам крепкого здоровья, неиссякаемой энергии, благополучия и радостных дней! Пусть работа приносит только удовлетворение, а в Вашем доме всегда царят тепло, уют и гармония.

Коллектив МКУК «Сычевская ЦБС»

Контрактная служба в ВС РФ в Смоленской области

При заключении контракта на территории Смоленской области граждане будут получать 1,5 млн рублей

Кроме того, с марта 2026 года граждане России и стран СНГ, заключившие контракт с Министерством обороны Российской Федерации и направленные от Сычевского муниципального округа, смогут получать единовременную выплату в размере 400 тысяч рублей.

Смоляне, которые оказывают содействие в подготовке кандидата к заключению контракта с Минобороны России, могут получить 100 тысяч рублей.

В регионе действует 50 дополнительных мер социальной поддержки для участников СВО и их семей. Социальная поддержка семьям предоставляется бессрочно. Также при заключении контракта на военную службу есть возможность списания долгов по кредитам.

Более подробную информацию о военной службе по контракту можно получить:

- в Администрации Сычевского муниципального округа по тел.: 4-11-33, 4-17-33;
- в военном комиссариате Сычевского и Новодугинского районов по адресу: г. Сычевка, ул. Свободная, д. 35, тел.: 4-13-01.

РЕГИОН

Итоги рабочей недели ГУБЕРНАТОРА ВАСИЛИЯ АНОХИНА

Информируем об основных событиях прошедшей рабочей недели, которые состоялись с участием главы региона.

КАЧЕСТВО И НАДЕЖНОСТЬ НА БЛАГО СМОЛЯН

В Смоленске завершена масштабная модернизация ключевого энергетического объекта областного центра - Смоленской ТЭЦ-2. Этот проект был реализован дивизионом Госкорпорации «Росатом» «Росатом Инфраструктурные решения» при поддержке Государственной корпорации ВЭБ.РФ во взаимодействии с Правительством региона.

Здесь заменены два турбоагрегата, выработавшие свой ресурс, и в результате энергетическая мощность станции увеличилась на 15%. Качество теплоснабжения, надежность поставок электроэнергии существенно повысились более чем для 200 тысяч смолян. Общий объём инвестиций в проект превысил 8 млрд 400 млн рублей.

Губернатор Василий Анохин, посещая объект вместе с генеральным директором дивизиона «Росатома» Ксенией Сухотиной и заместителем председателя Госкорпорации ВЭБ.РФ Юрием Корсуном, отметил, что конструктивное сотрудничество и партнерство региональных органов власти с ведущими госкорпорациями страны позволило реально повысить качество жизни людей.

Крупнейшая теплоэлектроцентраль Смоленщины получила не только внушительный запас прочности, но и стала гарантом надежного теплоснабжения для многих смолян.

Важно и то, что основное оборудование произведено отечественными предприятиями.

Это способствует успешной реализации поручений Президента России Владимира Путина по импортозамещению и укреплению технологического суверенитета страны, особенно в такой стратегической отрасли, как энергетика.

ЗДОРОВЫЙ ОБРАЗ ЖИЗНИ - В ТРЕНДЕ

Итоги работы по развитию спортивной инфраструктуры обсуждались на очередном заседании Правительства области.

«Спорт должен быть доступным и «действительно народным» - такие задачи ставит Президент России Владимир Владимирович Путин, - подчеркнул Губернатор. - Поэтому активно развиваем в нашей области спортивную инфраструктуру, чтобы смоляне, жители разного возраста, могли заниматься профессиональным спортом и физической культурой». Эта работа ведется в рамках федеральных проектов «Бизнес-спринт (Я выбираю спорт)» и «Развитие физической культуры и массового спорта», а также в рамках Народной программы «Единой России».

В прошлом году на территории муниципалитетов открыто 8 площадок для подготовки к сдаче нормативов ГТО, а также 4 «умных» спортивных объекта для круглогодичных занятий. Это фиджитал центр в Смоленске и физкультурно-оздоровительные комплексы в Ельне, Красном и Монастырщине.

В этом году планируется создать ещё 7 новых площадок ГТО, модульный спортивный зал для единоборств в Рославле, ФОКи в Демидове, а также в Смоленском, Кардымовском и Ершичском округах. В финальной стадии строительства находятся модульный бассейн в Вязьме и центр настольного тенниса в Смоленске.

ОБЩИЙ ВКЛАД В РАЗВИТИЕ СМОЛЕНЩИНЫ

Глава региона присоединился к Всероссийскому голосованию за объекты благоустройства в рамках федеральной программы «Формирование комфортной городской среды» нацпроекта «Инфраструктура для жизни», который реализуется по поручению Президента Владимира Путина.

В этом году количество территорий, где представлены объекты для голосования, увеличилось с 7 до 11. Смолянам предложены 42 проекта благоустройства. В их числе - скверы и бульвары, территории возле памятников, школ и детских садов, спортивные площадки и другие объекты.

«Именно жители решают, что нужно обновить в первую очередь, поэтому будущее наших территорий зависит от каждого из нас, - сказал Василий Анохин, обращаясь к смолянам. - Присоединяйтесь к голосованию. Вместе мы сделаем нашу область еще красивее и комфортнее».

Принять участие в голосовании могут не только жители территорий, которые будут благоустраиваться, но и все желающие смоляне старше 14 лет. Сделать это можно до 12 июня на платформе и в мобильном приложении «Госуслуги. Решаем вместе».

Также проголосовать помогут волонтеры в крупных торговых центрах и общественных местах. Всего за время реализации проекта в муниципальных образованиях области благоустроено более 830 объектов.

ПАМЯТИ ГРИБОЕДОВА И ГЕРОЕВ ОТЕЧЕСТВА

В год 150-летия Всероссийского театрального общества возле Смоленского государственного академического драматического театра, который носит имя выдающегося русского поэта, драматурга, дипломата и видного государственного деятеля Александра Сергеевича Грибоедова, установлен бюст этому великому человеку, патриоту и гражданину.

Вместе со смолянами и гостями города в торжественном открытии памятника приняли участие Губернатор Василий Анохин, заместитель Председателя Совета Федерации, Герой России, сенатор от Смоленской области Юрий Воробьев и Народный артист России, глава Союза театральных деятелей, актер театра и кино Владимир Машков.

«Масштаб личности Александра Сергеевича Грибоедова уникален. Со Смоленской областью его связывали родственные, дружеские и творческие узы. В Вяземском муниципальном округе находится родовое имение семьи Грибоедовых «Хмелита» - это первый и единственный музей великого драматурга в мире, - отметил, выступая на церемонии, Василий Анохин. - Открытый бюст станет еще одним символом культурного и исторического наследия Смоленска, местом памяти, уважения и гордости для жителей и гостей города».

Автором работы стал смоленский скульптор, заслуженный художник России Валерий Гращенков, чье мастерство позволило с высокой художественной точностью воплотить образ классика русской литературы.

По окончании торжественной церемонии в драмтеатре состоялся творческий вечер Владимира Машкова.

Он прошел в рамках патриотической экспедиции «Код непокоренных», направленной на сохранение исторической памяти и знакомство с примерами героизма жителей СССР в годы борьбы с нацизмом и собрал целый зал.

Выдающийся актер размышлял о подвиге народа-победителя, его силе духа и нравственных ориентирах, общался со зрителями, отвечал на их вопросы, а участники акции поделились историями своих героев.

«КОД НЕПОКОРЕННЫХ» НА ГЕРОИЧЕСКОЙ СМОЛЕНЩИНЕ

Этот патриотический проект объединяет молодежь России и Беларуси в деле сохранения исторической памяти, преемственности и ответственности за будущее.

Маршрут экспедиции проходит через города, навсегда вписанные в историю мужества и героизма времён Великой Отечественной войны: Донецк, Мурманск, Кандалакшу, Петрозаводск, Санкт-Петербург, Великий Новгород, Смоленск, Витебск, Минск.

В пленарной дискуссии вместе с главой региона приняли участие заместитель Председателя Совета Федерации РФ, Герой России Юрий Воробьев, председатель Постоянной комиссии Совета Республики Национального собрания Республики Беларусь по образованию, науке, культуре и социальному развитию Наталия Павлюченко, сенатор Российской Федерации Александр Волошин, генеральный директор АНО «Дирекция Всемирного фестиваля молодежи» Дмитрий Иванов и председатель Молодежного совета при Совете Республики Национального собрания Республики Беларусь Алина Ретькова.

В центре обсуждения было развитие молодежного сотрудничества в Союзном государстве в условиях глобальной геополитической нестабильности, укрепление единства народов России и Беларуси, а также актуальность защиты исторической памяти и противодействия ее искажению.

Важной частью встречи стал живой диалог с участниками проекта. Ребята из поисковых отрядов, волонтеры и юнармейцы делились своими историями, задавали вопросы и высказывали предложения по расширению географии экспедиции, созданию новых совместных российско-белорусских медиапроектов и системному вовлечению в такие акции сверстников.

Также участники экспедиции почтили подвиги мужественных защитников Отечества, возложив цветы к Огню Вечной Славы в Сквере Памяти Героев.

Татьяна Напреева

НА ФЕДЕРАЛЬНОМ УРОВНЕ

ПУТИН УТВЕРДИЛ ДЛЯ РЕГИОНОВ РФ ЕДИНЫЕ БАЗОВЫЕ МЕРЫ ПОДДЕРЖКИ БОЙЦОВ СВО

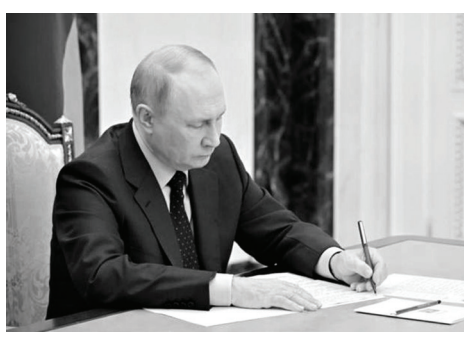

Они также распространяются на ветеранов СВО, участников боев в приграничье, ополченцев Донбасса после 2014 года и на членов их семей

Президент РФ Владимир Путин подписал указ о единых базовых мерах поддержки участников СВО и их семей в регионах. Документ опубликован на официальном портале правовой информации.

Указ подписан «в целях обеспечения единообразного подхода в субъектах Российской Федерации к предоставлению мер поддержки лицам, принимающим (принимавшим) участие в специальной военной операции». Эти меры поддержки распространяются непосредственно на бойцов и ветеранов СВО, а также на участников боев в приграничье, на ополченцев Донбасса после 2014 года и на членов их семей.

Регионам РФ рекомендовано установить единые базовые меры поддержки, в том числе льготы на посещение культурных и спортивных объектов, субсидии от 100 тыс. рублей на газификацию, содействие в трудоустройстве, помощь с социальным контрактом, дополнительные гарантии бесплатной юридической помощи, внеочередное санаторно-курортное лечение, бесплатную психологическую помощь, льготное зачисление в образовательные организации, приоритетное предоставление социальных услуг и так далее.

Единые базовые меры поддержки должны предоставляться «на срок не менее чем до конца года, следующего за годом завершения специальной военной операции», а ветеранам СВО с инвалидностью и семьям погибших бойцов - бессрочно, подчеркивается в указе.

Вся эта помощь должна оказываться регионами РФ ветеранам СВО «независимо от даты и места заключения контрактов», постановил также Путин.

Власти регионов должны также работать с организациями торговли над специальными программами для ветеранов СВО, предоставлением им скидок на необходимые товары, «в том числе посредством выпуска специальных карт». Кроме того, субъектам РФ поручено проводить вместе с некоммерческими организациями «информационные кампании, направленные на формирование в обществе уважительного отношения» к ветеранам СВО, и содействовать общественным организациям, оказывающим поддержку бойцам и прославляющим их подвиги, говорится в указе.

По материалам ТАСС
ФОТО © Павел Быркин/ пресс-служба президента РФ/ ТАСС

26 мая – День российского предпринимательства

Уважаемые предприниматели!

Поздравляю вас с профессиональным праздником!

Сегодня в центре внимания – энергичные, настойчивые, целеустремлённые люди, которые с большим упорством и смелостью осваивают экономическое пространство, проявляют свои высокие профессиональные компетенции в самых разных сферах деятельности.

На Смоленщине их число неуклонно растёт, и в настоящее время в нашем регионе активно работают более 41 тысячи субъектов малого и среднего бизнеса, в которых трудятся свыше 165,2 тысяч человек. Ещё свыше 65 тысяч смолян являются самозанятыми. Важно, что сектор малого и среднего бизнеса обеспечивает треть валового регионального продукта, и оборот таких предприятий по итогам прошлого года превысил 700 млрд рублей.

Поэтому в числе наших ключевых задач – создание благоприятных условий для развития предпринимательства. Региональные власти находятся в постоянном диалоге и тесном взаимодействии с бизнес-сообществом. Постоянно работаем над снижением административных барьеров, оказываем меры финансовой и нефинансовой поддержки, помогаем выстроить новые логистические маршруты и торговые цепочки, найти перспективные рынки сбыта, успешно реализовать инвестиционные проекты.

Искренне благодарю вас за высокую самоотдачу, активную гражданскую позицию и социальную ответственность. Особые слова признательности за ваш вклад в поддержку наших защитников – участников специальной военной операции.

От души желаю вам крепкого здоровья, такой же неиссякаемой энергии и успешного воплощения в жизнь планов и бизнес-идей!

Губернатор Смоленской области В.Н. Анохин

Уважаемые предприниматели Смоленской области!

От имени депутатов Смоленской областной Думы примите поздравления с вашим профессиональным праздником!

Разносторонняя деятельность бизнес-сообщества – залог экономического процветания региона. Реализуя проекты в промышленности, строительстве, сельском хозяйстве, вы укрепляете финансовую базу области и обеспечиваете занятость населения, на деле доказывая эффективность предпринимательского подхода. Не менее ценно, что вы участвуете в общественно значимых программах, поддерживаете важные социальные инициативы.

Ваша энергия, умение создавать новые возможности, несмотря на сложности и препятствия, являются мощным двигателем развития Смоленщины и всей страны. Пусть ответственность, инициативность и стремление к созиданию всегда помогают в достижении целей.

Примите слова признательности за эффективный труд и пожелания здоровья, мира и успехов в делах!

Председатель Смоленской областной Думы
И.В. Ляхов

Уважаемые предприниматели, работники малого и среднего бизнеса и все жители округа, занятые в сфере предпринимательства!

Поздравляем вас с профессиональным праздником – Днем российского предпринимательства.

Малый и средний бизнес - это фундамент стабильности и опора для нашего общего будущего. Мы знаем, как непрост путь предпринимателя, он требует мужества, гибкости и способности принимать решения в условиях постоянных вызовов. От продуктового магазина до производства - каждый из вас вносит неоценимый вклад в благополучие и облик нашего муниципалитета.

В этот праздничный день желаем каждому из вас крепкого здоровья и несгибаемой воли, уверенности в завтрашнем дне и верных партнеров, благополучия в семьях и, конечно, процветания. Пусть ваша предприимчивость служит во благо нашего округа и приносит достойные плоды! С праздником!

Глава муниципального образования
«Сычевский муниципальный округ»
Смоленской области Т.П. Васильева

Председатель Сычевской
окружной Думы Е.А. Трофимова

Вечер в городе добрых сычей: история, игры и сладкие призы

Увлекательная викторина-квест по залам краеведческого музея

Шестнадцатого мая в Сычевском краеведческом музее в рамках всероссийской акции «Ночь музеев» прошло теплое и познавательное мероприятие «Вечер в городе добрых сычей». Символ нашего города, мудрая птица, стала главной героиней этой встречи, объединившей прошлое и настоящее.

Программа выдалась насыщенной. Для гостей проводились увлекательные экскурсии по залам, а также викторины и квесты. Самым активным участникам щедро раздавались сладкие призы — никто не ушел без награды. А после интеллектуальных состязаний можно было согреться и отведать ароматного чая со сладостями и баранками в уютной атмосфере музея.

Изюминкой программы стало задание для юных и взрослых гостей: нужно было посчитать всех сычей, которые «спрятались» в каждом из залов. Эта игра позволила участникам буквально заново исследовать музей, заглянув в самые неожиданные уголки.

Гостями музея в этот вечер стали школьники и сычевляне — те, кому интересна история родного края. Как отметили организаторы, история со своими событиями не стоит на месте, но ее нужно знать и беречь. А встреча с «добрыми сычами» показала, что изучать прошлое можно весело, с азартом и пользой для всей семьи.

Юлия Зенковская

ПРЕСС-РЕЛИЗ

Напоминаем смолянам о правилах поездок с детьми за границу

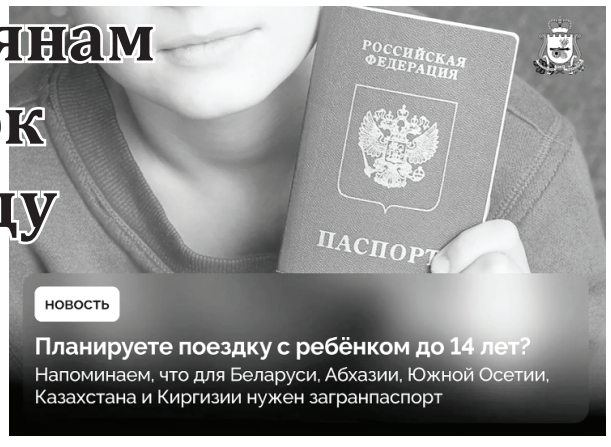

Уважаемые жители Смоленской области!

Обращаем ваше внимание на действующие требования к документам для выезда несовершеннолетних.

Напоминаем о том, что если ваш ребёнок не достиг 14 лет и планируется его поездка в Республику Беларусь, Абхазию, Южную Осетию, Казахстан или Киргизию, ему необходим загранпаспорт. Свидетельство о рождении для этих направлений с 20 января 2026 года больше не принимается.

Если ребенок выехал до указанной даты по свидетельству о рождении, вернуться он может по нему. Однако для следующей поездки загранпаспорт обязателен.

Также учитывайте, что российские консульства за рубежом не выдают «свидетельство на въезд (возвращение)» взамен утерянного или испорченного свидетельства о рождении.

Оформить загранпаспорт ребёнку могут только законные представители (родители, опекуны).

Сделать это можно:

– на портале «Госуслуги»;

– в любом МФЦ;

– в территориальном подразделении МВД по вопросам миграции.

Процесс занимает до месяца, поэтому планируйте поездки заранее.

Дети с 14 лет пересекают границу по внутреннему паспорту РФ – это правило не изменилось.

Будьте внимательны и оформляйте документы своевременно!

Пресс-служба Министерства Смоленской области по внутренней политике

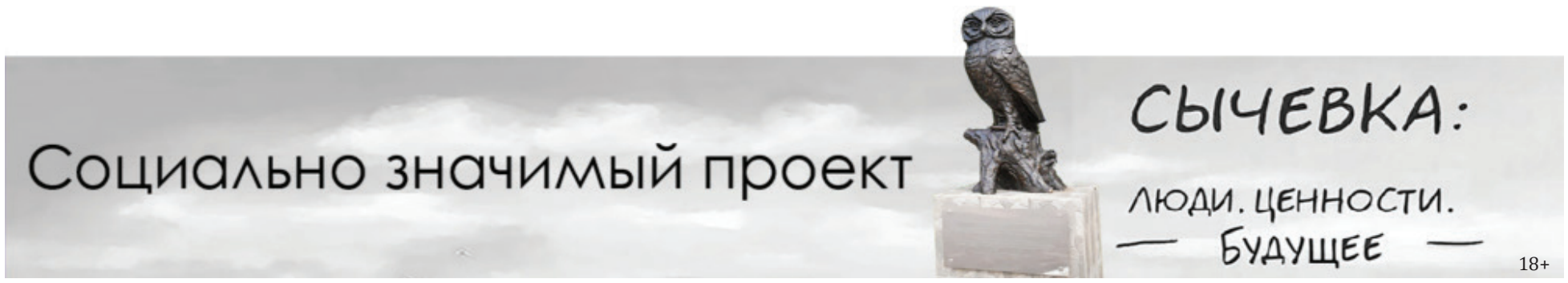

От Никольской больницы к мировой литературе

Пятнадцатого мая исполнилось 135 лет со дня рождения Михаила Булгакова — писателя, чье имя знакомо каждому, но чей путь к литературе был вымощен не чернилами, а хирургическими нитями и суровым опытом земского врача. Мало кто знает, что «Мастер и Маргарита» или «Собачье сердце» начинали писаться не в московских кабинетах, а в керосиновом полумраке села Никольское Смоленской губернии. Здесь, в 40 верстах от города, в условиях острой нехватки лекарств и полной изоляции, Булгаков провел один из самых тяжелых, но важных периодов своей жизни. Но как именно появилась сама больница? Почему Сычевское земство решилось на строительство именно в Никольском?

Мы заглянули в архивные документы — отчеты врачей, сметы на постройку и журналы земских собраний, чтобы восстановить историю Никольской больницы — места, где закалялся характер будущего классика.

«В минуты нездоровья и одиночества предаюсь печальным и завистливым мыслям. Горько раскаиваюсь, что бросил медицину и обрек себя на неверное существование. Но, видит Бог, одна только любовь к литературе и была причиной этого».

**Из дневника Булгакова,
26 октября 1923 года**

ИСТОРИЧЕСКАЯ СПРАВКА

Михаил Афанасьевич Булгаков, будущий выдающийся писатель, с 1916 по 1917 год работал земским врачом в Сычевском уезде Смоленской губернии. Он заведовал Никольской земской больницей, расположенной в селе Никольское (ныне территория Новодугинского округа).

Больница обслуживала восемь волостей, где проживало более 36 тысяч человек, и молодому врачу приходилось принимать по 50-100 пациентов в день, проводить сложные операции и выезжать по вызовам в отдаленные места и в плохую погоду. В условиях изоляции, нехватки медикаментов и антисанитарии Булгаков столкнулся с трудностями, которые, по воспоминаниям его жены, Татьяны Лаппы, стали одними из самых тяжелых в их жизни.

КОГДА И ПО КАКОЙ ПРИЧИНЕ БЫЛА ПОСТРОЕНА НИКОЛЬСКАЯ БОЛЬНИЦА?

В октябре 1898 года, стремясь к более равномерному распределению медицинской помощи, Сычевское уездное собрание приняло решение о перенесении 3-го врачебного участка в село Никольское. Этот шаг стал ответом на растущие нужды уезда, о чем свидетельствовал отчет врача С. М. Бехтерева за период с 1 сентября 1897 года по 1 сентября 1898 года. Бехтерев в своем отчете акцентировал внимание на двух серьезных проблемах: тревожном росте заболеваемости сифилисом, требующем незамедлительного обсуждения на коллегиальном уровне, и распространении заразных болезней, обусловленных, по его мнению, «дурным питанием крестьян и непониманием начальных требований гигиены».

В преддверии открытия будущей больницы в селе Никольском, которое ожидалось в наступающем отчетном году, С. М. Бехтерев подчеркивал важность ее медицинской оценки только после полного завершения работ. Однако, он не мог не высказать свои соображения относительно организации работы. В частности, он считал «весьма желательным» выделение отдельной квартиры для фельдшерского персонала в здании больницы, что было бы выгодно как для самой больницы, так и для стесненных в жилищных условиях сотрудников. Кроме того, он вновь отмечал настоятельную необходимость организации заразного барака для 3-го медицинского участка.

Несмотря на эти насущные вопросы, год спустя, в октябре 1899 года, Журнал 35-го очередного Сычевского уездного земского собрания констатировал отсутствие существенных перемен в организации врачебной части. Переведенный с 1 января 1899 года из Воскресенского в Никольское врачебный пункт 3-го медицинского участка функционировал лишь как амбулаторный, поскольку работы по созданию помещений для полноценной больницы не были окончены.

Ситуация требовала экстренных мер. В связи с резким распространением сифилиса на 3-м врачебном участке 6 января 1899 года был созван Экстренный Уездный Совет. Заседание, открытое Председателем Управы В. И. Осмичевым, собрало членов Совета, гласных (В.Г. Ломоносова, Н.В. Герасимова, С.В. Самарина), врачей (М.В. Булычева, С.М. Бехтерева, Н.И. Афонского) и ветеринарного врача М.В. Герасимова. После утверждения протокола предыдущего заседания, председатель вынес на обсуждение вопрос о необходимых постройках для начала деятельности 3-го медицинского участка с больницей.

С.М. Бехтерев доложил о незавершенном ремонте дома, что позволяло функционировать пункту только как амбулатории, и лишь после «неотложных доделок». Он перечислил необходимые первоочередные работы: «сделать замки в наружных дверях, в аптеке, в квартире фельдшера, приобрести вьюшки для печей, вставит две рамы, обить наружные двери войлоком и другие мелкие поделки. Совету признать необходимость сделать это немедленно. Для открытия же врачебного участка с больницею Совет полагает, что необходимо возвести следующие постройки: кухня и помещение для одного из лиц низшего медицинского персонала. Для этого необходимо построить:1) две связи 9*9 аршин каждая со стенами в 6 аршин, 2) бани с прачечной по типу бани встроенной в г. Сычевки в новом арестантском доме, но что бы баня имела отдельный вход от прачечной, 3) амбар и конюшня по типу амбара арестного дома, 4) покойницкая, 5) погреб, 6) колодец.

Планировка зданий должна быть сделана согласно прилагаемому плану, составленным Г. председателем Совета...»

КТО ПРИНИМАЛ УЧАСТИЕ В ПОСТРОЙКЕ И ФОРМИРОВАНИИ БОЛЬНИЧНОГО КОМПЛЕКСА?

Информацию о том, кто непосредственно участвовал в строительстве и формировании больничного комплекса, проливает Отчет Сычевской земской управы о расходах, произведенных из заемных средств на завершение построек. На эти цели было выделено 2000 рублей из оборотного капитала. Согласно отчету:

«Дворянину Н. И. Смирягину было выдано 300 рублей за приобретенный у него флигель, приспособленный под квартиру фельдшера и кухню.

Главному лесничему имения Дугино княгини М. А. Мещерской, Н. А. Гофмейстеру, было уплачено 335,38 рублей за материалы, использованные для постройки надворных зданий.

Председателю Управы Н. В. Герасимову в ноябре и декабре 1899 года было выдано авансом 1364,62 рубля на те же цели».

В 1907 году журнал 43-го очередного Сычевского уездного земского собрания опубликовал «Смету на постройку двухэтажного дома для квартиры врача и 2-х фельдшеров при Никольской больнице». Сычевская ревизионная комиссия, в составе председателя Д.Ф. Павлишина и членов И.Г. Ломоносова и А.В. Байкова, рассмотрела предложения Управы. Комиссия одобрила план, отметив хорошее и достаточное для многосемейных человек медицинского персонала помещение. При составлении плана предусматривалось наличие двух зданий, одно из которых – для врача внизу и двух фельдшеров наверху, с возможностью в будущем выстроить отдельное помещение для фельдшеров, заняв верхний этаж квартирой второго врача. Это достигалось за счет небольших и недорогих переделок печи и снятия перегородок. Размер проектируемого здания составлял 8 на 5 1/3 сажень, общий объем – 170 куб. саженей. Стоимость здания по смете оценивалась в 8749 руб. 73 коп. Комиссия признала эту цифру значительной для земства, но стоимость материалов и работ по кубической сажени (51 руб. 46 коп.) с учетом полной отделки, водопровода и канализации, не сочла завышенной, учитывая существующие цены.

ИЗ КАКИХ ПОСТРОЕК СОСТОЯЛ БОЛЬНИЧНЫЙ КОМПЛЕКС?

О составе Никольской больницы с 1898 по 1922 год мы узнаем из уникального документа, сохранившегося в Государственном архиве Смоленской области – акта от 8 сентября 1928 года №1462 о проведении оценки муниципализированного имущества. На тот момент при Никольской больнице числились следующие постройки:

1. Главный корпус кирпичный, 2-этажный, 607 кв.м. (срок службы с 1898 года), изношенность — 30%.
2. Деревянный барак, 145 кв.м. (срок службы с 1906 г.), изношенность — 60%.
3. Кухня деревянная, 39 кв.м. (срок службы с 1911 года), изношенность — 80%.
4. Ледник деревянный, 30 кв.м. (срок службы с 1898 года), изношенность: верх — 100%, сруб (обновлялся) — 0%.
5. Деревянный дом для квартир, 282 кв.м. (срок службы с 1911 года), изношенность — 30%.
6. Деревянный дом, 2-этажный, для квартир, 432 кв.м. (срок службы с 1910 года), изношенность — 30%.
7. Сарай деревянный, 171 кв.м. (срок службы с 1898 года), изношенность — 50%.
8. Клозет деревянный, 2 отсека (срок службы с 1910 г.), изношенность — 10%.
9. Клозет кирпичный, 2 отсека (срок службы с 1906 г.), изношенность — 80%.
10. Колодец с деревянным срубом из дуба (срок службы с 1910 г.), изношенность — 50%.
11. Амбар деревянный (срок службы с 1898 г.), изношенность — 30%.
12. Часовня-покойницкая (срок службы с 1898 г.), изношенность — 30%.

Продолжение на 5 странице.

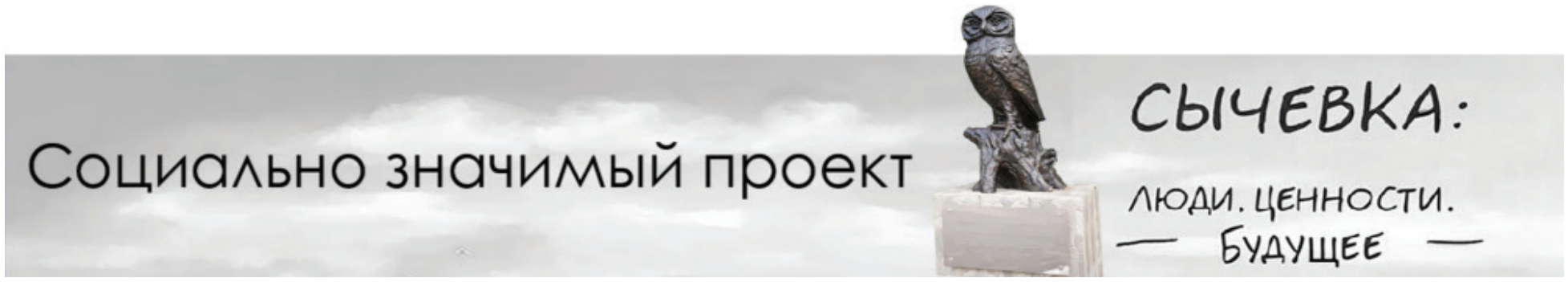

Мистика, солнце и вдохновение

Продолжение.
Начало на 1 странице.

Погода, словно по сценарию самого Мастера, решила испытать нас на прочность: за час до начала на город обрушился проливной дождь. Но ровно к 19:00 тучи разошлись, выглянуло ласковое майское солнце, и площадка наполнилась золотистым светом — мистика, не иначе. Будто сам Воланд распорядился, чтобы всё сложилось как нельзя лучше.

Мероприятие прошло по проекту ученика 10 «А» класса МБОУ СШ №1 Алексея Журавлева. Вместе с педагогом Евгенией Валерьевной Симиной они решили превратить пространство возле памятного камня в живую творческую сцену — место, где классика встречается с молодостью, а литературное наследие Булгакова обретает новые голоса.

С первых минут гости погрузились в атмосферу булгаковской прозы. Ведущие в образах Михаила Афанасьевича и его первой жены Татьяны Лаппа задали тон вечеру — искренний, немного ироничный и очень живой. Но настоящий восторг вызвало появление героев «Мастера и Маргариты». Коровьев-Фагот, Воланд, таинственная Маргарита с букетом жёлтых цветов, огненный Азазелло и расторопная Гелла сошли со страниц романа прямо на сычевскую улицу.

Гости единодушно отмечали: костюмы и актёрская игра поразили до мурашек. Каждая деталь — от фрака Коровьева до взгляда Марго — была продумана с любовью и уважением к оригиналу. «Живая скульптура» Маргариты стала одним из самых трогательных моментов: каждый мог подойти к ней, прикоснуться к букету и загадать самое заветное желание. И пусть никто не знает, исполнится ли оно, но вера в чудо в этот вечер была почти осязаемой.

Азазелло подарил зрителям завораживающее фаер-шоу. Под атмосферную музыку он жонглировал и крутил огненные снаряды, и пламя в его руках словно продолжало мистическую линию вечера. А Коровьев, разумеется, не упустил случая показать «простенькое» — ловкие манипуляции с веревками, шариком и картами, которые вызвали улыбки и аплодисменты.

Гелла по приказу мессира устроила блиц-викторину «Знакомы ли вы с Мастером?». Вопросы о сычевском периоде работы Булгакова, знаменитом морфии, рассказах из «Записок юного врача» и героях «Вьюги» заставили и знатоков, и новичков с азартом включиться в игру. Самые внимательные и эрудированные получили сладкий приз.

Настоящим украшением программы стали выступления юных авторов. София Дюк прочитала чудесное стихотворение «Вьюга», Елизавета Николаева пересказала отрывок из произведения Михаила Афанасьевича «Записки юного врача», а Ирина Захаренкова исполнила «Адажио» Альбиони.

Завершился вечер общим фото у арт-объекта. Спасибо всем, кто был с нами в этот день: зрителям, участникам, организаторам и, конечно, юным талантам, доказавшим, что интерес к классике и родной истории живёт и развивается. Читайте, сочиняйте, дерзайте — и помните, что рукописи действительно не горят.

Елена Сашина. Фото автора

От Никольской больницы к мировой литературе

Продолжение.
Начало на 4 странице.

13. Баня и прачечная, 60 кв.м. (срок службы с 1922 года), изношенность — 20%.

14. Деревянный дом для квартир, 84 кв.м. (срок службы с 1921 г.), изношенность — 0%.

ПИСАЛ ЛИ МИХАИЛ БУЛГАКОВ СВОИ ПРОИЗВЕДЕНИЯ В СЫЧЕВСКОМ УЕЗДЕ?

Ответим однозначно: нет. Впечатления этого года легли в основу цикла рассказов «Записки юного врача» и рассказа «Морфий». В них с документальной точностью описаны будни земского врача, сложные операции, психологические переживания и борьба со страхом.

Необходимо отметить также, что события, происходящие в фантастической повести «Роковые яйца», связаны с усадьбой Шереметьевых в с. Высокое. Смоленская сказка «Чего на свете не бывает», где жена улетала ночью от мужа на шабаш на Лысую гору, намазав себя мазью, услышанная будущим писателем от крестьян, с большой вероятностью легла в основу сюжета культового романа «Мастер и Маргарита».

Однозначно, пребывание Михаила Булгакова в качестве земского врача в Сычевском уезде стало не только испытанием на прочность, но и важнейшим источником вдохновения для его творчества. Этот период оказал глубокое влияние на формирование его гуманистических взглядов и литературного стиля.

Читая великие произведения Михаила Булгакова, мы учимся мыслить глубже, чувствовать тоньше и видеть мир шире. Булгаков — это не просто книги, это пережитый опыт гениального писателя, который делает нас мудрее, добрее и сильнее. Пусть страницы его творений всегда будут рядом, вдохновляя на новые открытия и настоящие поступки.

Подготовила Евгения Симина по материалам, полученным из ОГКУ «Государственный архив Смоленской области».

Иллюстрации члена Союза художников России Татьяны Маханьковой и её учеников

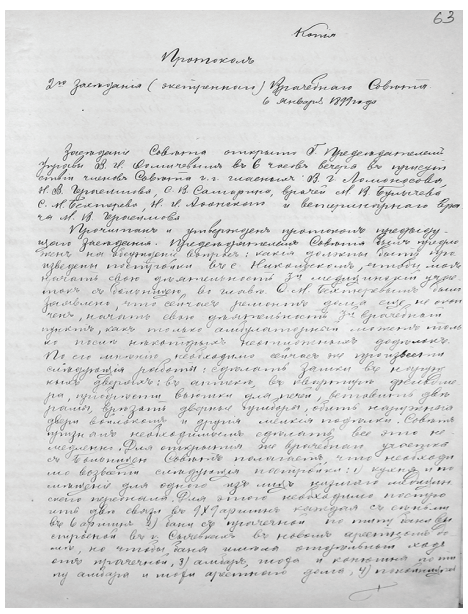

Фото архивных страниц

ОФИЦИАЛЬНО

АДМИНИСТРАЦИЯ МУНИЦИПАЛЬНОГО ОБРАЗОВАНИЯ «СЫЧЕВСКИЙ МУНИЦИПАЛЬНЫЙ ОКРУГ» СМОЛЕНСКОЙ ОБЛАСТИ

П О С Т А Н О В Л Е Н И Е
от 30 апреля 2026 года № 218

О внесении изменений в постановление Администрации муниципального образования «Сычевский район» Смоленской области от 11.01.2013 г. № 6

В соответствии с Федеральным законом от 12.06.2002 года № 67-ФЗ «Об основных гарантиях избирательных прав и права на участие в референдуме граждан Российской Федерации», постановлением избирательной комиссии Смоленской области от 26.12.2012 года № 88/552-5 «Об установлении единой нумерации избирательных участков, участков референдума, образуемых на территории Смоленской области», по согласованию с Сычевской территориальной избирательной комиссией Смоленской области,

Администрация муниципального образования «Сычевский муниципальный округ» Смоленской области п о с т а н о в л я е т:

1. Внести в постановление Администрации муниципального образования «Сычевский район» Смоленской области от 11.01.2013 года № 6 «Об образовании избирательных участков, участков референдума на территории муниципального образования «Сычевский район» Смоленской области» (в редакции постановлений Администрации муниципального образования «Сычевский район» Смоленской области от 03.06.2013 года № 211, от 19.08.2013 года № 406, от 27.02.2015 года № 105, от 29.05.2015 года № 196, от 20.11.2015 года № 401, от 24.05.2016 года № 213, от 19.09.2017 года № 476, от 14.05.2018 года № 202, от 20.08.2021 года № 458, от 17.02.2023 года № 55, от 15.07.2024 года № 421, от 05.08.2024 года № 457, в редакции постановления Администрации муниципального образования «Сычевский муниципальный округ» Смоленской области от 18.08.2025 года № 563), следующие изменения:

приложение к постановлению изложить в новой редакции согласно приложению.

2. Опубликовать настоящее постановление в газете «Сычевские вести».

3. Настоящее постановление вступает в силу со дня его официального опубликования.

Глава муниципального образования «Сычевский муниципальный округ» Смоленской области Т.П. Васильева

Приложение к постановлению Администрации муниципального образования «Сычевский район» Смоленской области от 11.01.2013 года № 6 (в редакции постановлений Администрации муниципального образования «Сычевский район» Смоленской области от 03.06.2013 года № 211, от 19.08.2013 года № 406, от 27.02.2015 года № 105, от 29.05.2015 года № 196, от 20.11.2015 года № 401, от 24.05.2016 года № 213, от 19.09.2017 года № 476, от 14.05.2018 года № 202, от 20.08.2021 года № 458, от 17.02.2023 года № 55, от 05.08.2024 года № 457, в редакции постановлений Администрации муниципального образования «Сычевский муниципальный округ» Смоленской области от 18.08.2025 года № 563, от 30.04.2026 года № 218)

Избирательные участки, участки референдума, образуемые на территории муниципального образования «Сычевский муниципальный округ» Смоленской области

№ п/п	Номер избирательного участка, участка референдума	Границы избирательного участка, участка референдума
1	Избирательный участок № 658 место нахождения участковой избирательной комиссии: деревня Вараксино, ул.Школьная, д.1, помещение Комитета по развитию территорий Администрации муниципального образования «Сычевский муниципальный округ» Смоленской области, место нахождения помещения для голосования: деревня Вараксино, ул.Школьная, д.1, помещение Комитета по развитию территорий Администрации муниципального образования «Сычевский муниципальный округ» Смоленской области, тел. 2-42-47	в границах муниципального образования «Сычевский муниципальный округ» Смоленской области, включающий населенные пункты: д.Азарово, д.Вараксино, д.Васютино, д.Гладышево, д.Карпово, д.Малое Петраково, д.Ракитня, д.Свиноройка, д.Таркино, д.Узкое, д.Шашелово
2	Избирательный участок № 659 место нахождения участковой избирательной комиссии: деревня Дугино, ул. Парковая, д.4, помещение Дугинского сельского Дома культуры филиала муниципального казенного учреждения культуры «Сычевская централизованная клубная система», место нахождения помещения для голосования: деревня Дугино, ул.Парковая, д.4, помещение Дугинского сельского Дома культуры филиала муниципального казенного учреждения культуры «Сычевская централизованная клубная система», тел. 2-40-77	в границах муниципального образования «Сычевский муниципальный округ» Смоленской области, включающий населенные пункты: д.Ананиха, д.Бубниха, д.Горки, д.Гребля, д.Дугино, д.Ерохово, д.Иванцево, д.Кашутиха, д.Ладыгино, , д.Некрасиха, д.Подъямное, д.Сырокоренье, д.Хотьково, д.Хухрыниха
3	Избирательный участок № 660 место нахождения участковой избирательной комиссии: деревня Караваево, ул. Центральная, д.82, помещение Караваевского сельского Дома культуры филиала муниципального казенного учреждения культуры «Сычевская централизованная клубная система», место нахождения помещения для голосования: деревня Караваево, ул. Центральная, д.82, помещение Караваевского сельского Дома культуры филиала муниципального казенного учреждения культуры «Сычевская централизованная клубная система»,тел. 2-33-19	в границах муниципального образования «Сычевский муниципальный округ» Смоленской области, включающий населенные пункты: д.Букатино, д.Зимино, д.Караваево, д.Круглица, д.Муковесово, д.Плотки, д.Пызино
4	Избирательный участок № 661 место нахождения участковой избирательной комиссии: деревня Никитье, ул. Центральная, д.27, помещение Никитского сельского Дома культуры филиала муниципального казенного учреждения культуры «Сычевская централизованная клубная система», место нахождения помещения для голосования: деревня Никитье, ул. Центральная, д.27, помещение Никитского сельского Дома культуры филиала муниципального казенного учреждения культуры «Сычевская централизованная клубная система», тел. 2-37-19	в границах муниципального образования «Сычевский муниципальный округ» Смоленской области, включающий населенные пункты: д.Александровка, д.Алексино, д.Береговка, д.Бехтеево, д.Большая Моховатка, д.Бочарово, д.Василевка, д.Вязовка, д.Дудкино, д.Ключики, д.Конюшки, д.Кузьмино, д.Лесные Дали, д.Липки, д.Ломы, д.Малая Моховатка, д.Медведки, д.Моховаткинские Ломы, д.Нащекино, д.Никитье, д.Покровское, д.Полежаевка, д.Пустошка, д.Ржавенье, д.Сверкушино, д.Середа, д.Татаринка, д.Шаниха, д.Ширяево, д.Яблонцево
5	Избирательный участок № 663 место нахождения участковой избирательной комиссии: деревня Мальцево, ул. Октябрьская, д.14, помещение Комитета по развитию территорий Администрации муниципального образования «Сычевский муниципальный округ» Смоленской области, место нахождения помещения для голосования: деревня Мальцево, ул. Октябрьская, д.14, помещение Комитета по развитию территорий Администрации муниципального образования «Сычевский муниципальный округ» Смоленской области, тел. 2-56-60	в границах муниципального образования «Сычевский муниципальный округ» Смоленской области, включающий населенные пункты: д.Борщевка, д.Бурцево, д.Журавлево, д.Жучки, д.Железнодорожная будка 189 км., д.Капустино, д.Каурово, д.Кобозево, д.Конопатино, д.Лукино, д.Мальцево, д.Симоновка, д.Соколово
6	Избирательный участок № 664 место нахождения участковой избирательной комиссии: деревня Елманово, ул.Николаевская, д.56, помещение муниципального бюджетного общеобразовательного учреждения Юшинской основной школы, место нахождения помещения для голосования: деревня Елманово, ул. Николаевская, д.56, помещение муниципального бюджетного общеобразовательного учреждения Юшинской основной школы, тел. 2-56-09	в границах муниципального образования «Сычевский муниципальный округ» Смоленской области, включающий населенные пункты: д.Артемово, д.Боброво, д.Глинное, д.Елманово, д.Забелино, д.Ломосово, д.Малое Яковцево, д.Новое Яковцево, д.Ольховцы, д.Устье, д.Юшино
7	Избирательный участок № 665 место нахождения участковой избирательной комиссии: деревня Никольское, ул. Набережная, д.6, помещение Никольского сельского Дома культуры филиала муниципального казенного учреждения культуры «Сычевская централизованная клубная система», место нахождения помещения для голосования: деревня Никольское, ул. Набережная, д.6, помещение Никольского сельского Дома культуры филиала муниципального казенного учреждения культуры «Сычевская централизованная клубная система», тел. 2-41-45	в границах муниципального образования «Сычевский муниципальный округ» Смоленской области, включающий населенные пункты: д.Аристово, д.Бобышево, д.Благуша, д.Бурдово, д.Дроздово, д.Жерновка, д.Зазерки, д.Колокольня, д.Маньшино, д.Настасьино, д.Никольское, д.Подберезье, д.Половцы, д.Попсуево, д.Прудище, д.Сидорово, д.Соколино д.Софьино, д.Хлепень, д.Ярыгино
8	Избирательный участок № 667 место нахождения участковой избирательной комиссии: деревня Субботники, ул. Набережная, д.3, помещение Субботниковского сельского Дома культуры филиала муниципального казенного учреждения культуры «Сычевская централизованная клубная система», местонахождение помещения для голосования: деревня Субботники, ул. Набережная, д.3, помещение Субботниковского сельского Дома культуры филиала муниципального казенного учреждения культуры «Сычевская централизованная клубная система», тел. 2-49-86	в границах муниципального образования «Сычевский муниципальный округ» Смоленской области, включающий населенные пункты: д.Кукино, д.Леушники, д.Лычники, д.Никитино, д.Ноздринка, д.Перевесье, д.Попцово, д.Пырьево, д.Субботники
9	Избирательный участок № 669 место нахождения участковой избирательной комиссии: деревня Сутормино, ул. Центральная, д.12, помещение Суторминского сельского Дома культуры филиала муниципального казенного учреждения культуры «Сычевская централизованная клубная система», место нахождения помещения для голосования: деревня Сутормино, ул.Центральная, д.12, помещение Суторминского сельского Дома культуры филиала муниципального казенного учреждения культуры «Сычевская централизованная клубная система», тел. 2-31-58	в границах муниципального образования «Сычевский муниципальный округ» Смоленской области, включающий населенные пункты: д.Бычково, д.Дерябкино, д.Дмитрово, д.Дубецкое, д.Марьино, д.Мокрое, д.Мураи, д.Осташово, д.Печуры, д.Подхабино, д.Поташено, д.Светецкое, д.Семенцево, д.Синебрюхово, д.Софьино, д.Сутормино, д.Тарасово
10	Избирательный участок № 671 место нахождения участковой избирательной комиссии: проспект Коммунистов, д.5, помещение муниципального бюджетного общеобразовательного учреждения средней школы № 1 г.Сычевки Смоленской области (корпус № 2), место нахождения помещения для голосования: проспект Коммунистов, д.5, помещение муниципального бюджетного общеобразовательного учреждения средней школы № 1 г.Сычевки Смоленской области (корпус № 2), тел. 4-21-99	В границах территории города Сычевки, включающий: улицы: Большая Советская, Булгакова, Василисы Кожиной, Винокурова, Гоголя, Григорьева (нечетная сторона от дома № 15 до дома № 63 включительно, четная сторона от дома № 14 до дома № 86 включительно), Достоевского (нечетная сторона от дома № 73 до дома № 79 включительно, четная сторона от дома № 56 до дома № 84 включительно), Карла Маркса, Красноармейская (нечетная сторона от дома № 27 до дома № 93 включительно, четная сторона от дома № 28 до дома № 96 включительно), Комсомольская, Кооперативная, Кронштадтская, Луговая, Мелиораторов, Молодежная, Новоселов, Рабочая, Свободная (нечетная сторона от дома № 97 до дома № 115 включительно, четная сторона от дома № 96 до дома № 126 включительно), Труда, Хозрасчетный участок; переулки: Строителей, Зеленый, Красноармейский; площадь Революции; проспект Коммунистов

Продолжение на 7 странице.

ОФИЦИАЛЬНО

Продолжение. Начало на 6 странице.

11	Избирательный участок № 672 место нахождения участковой избирательной комиссии: улица Большая Пролетарская, д.12, помещение муниципального казенного учреждения дополнительного образования Дома детского творчества г.Сычевки, место нахождения помещения для голосования: улица Большая Пролетарская, д.12, помещение муниципального казенного учреждения дополнительного образования Дома детского творчества г.Сычевки, тел. 4-28-34	В границах территории города Сычевки, включающий: улицы: Алексеевского, Большая Пролетарская (нечетная сторона от дома № 1 до дома № 27 включительно, четная сторона от дома № 2 до дома № 32 включительно), Бычкова, Григорьева (нечетная сторона от дома № 1 до дома № 13 включительно, четная сторона от дома № 2 до дома № 12 включительно), Достоевского (нечетная сторона от дома № 27 до дома № 71 включительно, четная сторона от дома № 26 до дома № 54 включительно), Интернациональная, Красноармейская (нечетная сторона от дома № 1 до дома № 25 включительно, четная сторона от дома № 2 до дома № 26 включительно), Крыленко, Ленина (нечетная сторона от дома № 9 по № 41 включительно, четная сторона от дома № 6 до дома № 32 включительно), Ломоносова, Луначарского (нечетная сторона от дома № 17 до дома № 81 включительно, четная сторона от дома № 28 до дома № 80 включительно), Набережная Вазузы, Набережная Лосьмины, Некрасова (нечетная сторона от дома № 11 до дома № 59 включительно, четная сторона от дома № 10 до дома № 60 включительно), Новая, Октябрьская, Первомайская, Победы, Пушкина, Саратовская, Свободная (нечетная сторона от дома № 1 до дома № 95 включительно, четная сторона от дома № 2 до дома № 94 включительно), Строительная; переулки: 1-й Октябрьский, 2-й Октябрьский, 3-й Октябрьский, 4-й Октябрьский, Сосновый
12	Избирательный участок № 673 место нахождения участковой избирательной комиссии: улица СПТУ-27, д.4-а, помещение Сычевского филиала СОГБПОУ «Вяземский политехнический техникум», место нахождения помещения для голосования: улица СПТУ-27, д. 4-а, помещение Сычевского филиала СОГБПОУ «Вяземский политехнический техникум», тел. 4-29-85	В границах территории города Сычевки, включающий: улицы: Автомобилистов, Большая Пролетарская (нечетная сторона от дома № 29 до дома № 83 включительно, четная сторона от дома № 34 до дома № 56 включительно), Гусева, Дачная, Дорожная, Достоевского (нечетная сторона от дома № 1 до дома № 25 включительно, четная сторона от дома № 2 до дома № 24 включительно), Железнодорожная, Железнодорожная будка 184 км, Загородная, Ленина (нечетная сторона от дома № 1 до дома № 7 включительно), Лесная, Луначарского (нечетная сторона от дома № 1 до дома № 15 включительно, четная сторона от дома № 2 до дома 26 включительно), Мира, Некрасова (нечетная сторона от дома № 1 до дома № 9 включительно, четная сторона от дома № 2 до дома № 8 включительно), Пионерская, Привокзальная, Подсобное хозяйство, Профсоюзная, Речная, Станционное шоссе, Станция Сычевка, СПТУ-27, 8 Марта

АДМИНИСТРАЦИЯ МУНИЦИПАЛЬНОГО ОБРАЗОВАНИЯ «СЫЧЕВСКИЙ МУНИЦИПАЛЬНЫЙ ОКРУГ» СМОЛЕНСКОЙ ОБЛАСТИ

П О С Т А Н О В Л Е Н И Е
от 06 мая 2026 года № 230

О формировании и ведении в форме электронных документов исполнительной документации при строительстве, реконструкции объектов капитального строительства для обеспечения муниципальных нужд муниципального образования «Сычевский муниципальный округ» Смоленской области

В целях реализации пункта 2 распоряжения Правительства Смоленской области от 27.03.2024 № 438-рп «О формировании и ведении в форме электронных документов исполнительной документации при строительстве, реконструкции объектов капитального строительства для обеспечения государственных нужд Смоленской области и муниципальных нужд муниципальных образований Смоленской области, финансируемых с привлечением средств областного бюджета», а также повышения эффективности строительного контроля и перехода на электронный документооборот,

Администрация муниципального образования «Сычевский муниципальный округ» Смоленской области

п о с т а н о в л я е т:

1. Муниципальным заказчикам муниципального образования «Сычевский муниципальный округ» Смоленской области при строительстве, реконструкции объектов капитального строительства для обеспечения муниципальных нужд муниципального образования «Сычевский муниципальный округ» Смоленской области, обеспечить формирование и ведение исполнительной документации, определенной частью 1.5 статьи 52 Градостроительного кодекса Российской Федерации, приказом Министерства строительства и жилищно-коммунального хозяйства Российской Федерации от 16.05.2023 № 344/пр «Об утверждении состава и порядка ведения исполнительной документации при строительстве, реконструкции, капитальном ремонте объектов капитального строительства» в форме электронных документов без дублирования на бумажном носителе при условии выполнения требований, установленных пунктами 4, 5 и 9 порядка ведения исполнительной документации при строительстве, реконструкции, капитальном ремонте объектов капитального строительства, являющегося приложением № 2 к приказу.

2. Положения пункта 1 настоящего постановления применяются к муниципальным контрактам, заключенным после дня вступления в силу настоящего постановления.

3. Контроль за исполнением настоящего постановления возложить на заместителя Главы муниципального образования «Сычевский муниципальный округ» Смоленской области Митенкову Светлану Николаевну.

4. Настоящее постановление вступает в силу со дня его официального опубликования.

Глава муниципального образования «Сычевский муниципальный округ» Смоленской области Т.П. Васильева

СЫЧЕВСКАЯ ОКРУЖНАЯ ДУМА

Р Е Ш Е Н И Е
от 10 декабря 2025 г. № 94

О признании утратившими силу отдельных муниципальных нормативных правовых актов

В соответствии с Уставом муниципального образования «Сычевский муниципальный округ» Смоленской области, Сычевская окружная Дума

Р Е Ш И Л А:

Признать утратившими силу муниципальные нормативные правовые акты:

- решение Совета депутатов Мальцевского сельского поселения Сычевского района Смоленской области от 19.09.2005 № 7«Об утверждении положения о порядке организации публичных слушаний в Мальцевском сельском поселении Сычевского района Смоленской области»;

- решение Совет депутатов Мальцевского сельского поселения Сычёвского района Смоленской области от12.04.2006 № 7 «Об утверждении положения о порядке реализации правотворческой инициативы граждан»;

- решение Совета депутатов Мальцевского сельского поселения Сычёвского района Смоленской области от 01.06.2006 № 13«Об утверждении Положения о порядке и сроках рассмотрения обращений граждан в органы местного самоуправления муниципального образования Мальцевского сельского поселения Сычевского района Смоленской области»;

- решение Совета депутатов Мальцевского сельского поселения Сычёвского района Смоленской области от 01.06.2006 № 13 «Об утверждении Положения о порядке назначения, проведения и полномочиях собрания граждан, конференции граждан (собрания делегатов)»;

- решение Совета депутатов Мальцевского сельского поселения Сычёвского района Смоленской области от 12.03.2007 № 4«Об утверждении Положения о порядке учета предложений по проекту правового акта о внесении изменений в Устав Мальцевского сельского поселения Сычевского района Смоленской области, а также о порядке участия граждан в обсуждении проекта правового акта о внесении изменений в Устав Мальцевского сельского поселения Сычевского района Смоленской области»;

- решение Совета депутатов Мальцевского сельского поселения Сычёвского района Смоленской области от 22.11.2007 № 33«Об утверждении Положения о приватизации жилищного фонда Мальцевского сельского поселения Сычевского района Смоленской области»;

- решение Совета депутатов Мальцевского сельского поселения Сычёвского района Смоленской области от 28.11.2007 № 34«О внесении изменений в решение Совета депутатов от 18 ноября 2005 года № 12 «Об установлении и введении земельного налога и об утверждении положения об установлении земельного налога на территории муниципального образования Мальцевского сельского поселения»»;

- решение Совета депутатов Мальцевского сельского поселения Сычевского района Смоленской области (недействующий) от 31.08.2009 № 34«Об утверждении Положения о порядке проведения конкурса на замещение должности Главы Администрации Мальцевского сельского поселения Сычевского района Смоленской области»;

- решение Совета депутатов Мальцевского сельского поселения Сычёвского района Смоленской области от 15.12.2009 № 29«Об утверждении прогноза социально-экономического развития муниципального образования Мальцевского сельского поселения Сычевского района Смоленской области на 2010 год»;

- решение Совета депутатов Мальцевского сельского поселения Сычевского района Смоленской области от 22.09.2010 № 25«Об утверждении Положения о порядке проведения конкурса на замещение вакантной должности муниципальной службы в органах местного самоуправления муниципального образования Мальцевского сельского поселения Сычевского района Смоленской области»;

- решение Совета депутатов Мальцевского сельского поселения Сычевского района Смоленской области от 17.12.2010«Об утверждении прогноза социально-экономического развития муниципального образования Мальцевского сельского поселения Сычевского района Смоленской области на 2011 год»;

- решение Совета депутатов Мальцевского сельского поселения Сычёвского района Смоленской области от 20.05.2011 № 15«Об утверждении Положения о порядке заслушивания отчета Главы муниципального образования Мальцевского сельского поселения Сычевского района Смоленской области о результатах его деятельности, деятельности Администрации Мальцевского сельского поселения Сычевского района Смоленской области и иных подведомственных ему органов местного самоуправления, в том числе о решении вопросов, поставленных Советом депутатов Мальцевского сельского поселения Сычевского района Смоленской области»;

- решение Совета депутатов Мальцевского сельского поселения Сычевского района Смоленской области от 29.06.2012 № 22«Об утверждении Правил производства земляных и строительных работ на территории Мальцевского сельского поселения Сычевского района Смоленской области»;

- решение Совеат депутатов Мальцевского сельского поселения Сычевского района Смоленской области от 29.06.2012 № 24«Об определении официального источника опубликования муниципальных правовых актов и официального сайта органов местного самоуправления Мальцевского сельского поселения Сычевского района Смоленской области»;

- решение Совета депутатов Мальцевского сельского поселения Сычевского района Смоленской области от 18.04.2013 № 9«Об утверждении Положения об обеспечении доступа к информации о деятельности органов местного самоуправления Мальцевского сельского поселения Сычевского района Смоленской области»;

- решение Совета депутатов Мальцевского сельского поселения Сычевского района Смоленской области от 28.06.2013 № 17«Об утверждении Положения о реестре муниципальной собственности Мальцевского сельского поселения Сычевского района Смоленской области»;

- решение Совета депутатов Мальцевского сельского поселения Сычевского района Смоленской области от 20.12.2013 № 38«Об утверждении Положения о порядке проведения публичных слушаний и учета мнения граждан при осуществлении градостроительной деятельности на территории Мальцевского сельского поселения Сычевского района Смоленской области»;

- решение Совета депутатов Мальцевского сельского поселения Сычевского района Смоленской области от 30.12.2013 № 39«Об утверждении перечня должностей муниципальной службы в Администрации Мальцевского сельского поселения Сычевского района Смоленской области, при назначении на которые граждане и при замещении которых муниципальные служащие обязаны представлять сведения о своих доходах, об имуществе и обязательствах имущественного характера, сведения о доходах, об имуществе и обязательствах имущественного характера своих супруги (супруга) и несовершеннолетних детей и сведения о своих расходах, а также о расходах своих супруги (супруга) и несовершеннолетних детей»;

- решение Совета депутатов Мальцевского сельского поселения Сычевского района Смоленской области от 28.03.2014 № 11«О создании муниципального дорожного фонда муниципального образования Мальцевского сельского поселения Сычевского района Смоленской области и об утверждении Положения о порядке формирования и использования бюджетных ассигнований дорожного фонда муниципального образования Мальцевского сельского поселения Сычевского района Смоленской области»;

- решение Совета депутатов Мальцевского сельского поселения Сычевского района Смоленской области от 30.05.2014 № 16«О внесении изменений в решение Совета депутатов Мальцевского сельского поселения Сычевского района Смоленской области от 05.07.2011 года № 27 «Об утверждении Правил землепользования и застройки Мальцевского сельского поселения Сычевского района Смоленской области»»;

- решение Совета депутатов Мальцевского сельского поселения Сычевского района Смоленской области от 11.06.2014 № 17«Об утверждении Порядка предоставления и расходования иных межбюджетных трансфертов из бюджета Мальцевского сельского поселения Сычевского района Смоленской области в бюджет муниципального района на финансовое обеспечение переданных полномочий по осуществлению внешнего муниципального финансового контроля»;

- решение Совета депутатов Мальцевского сельского поселения Сычевского района Смоленской области от 25.05.2015 № 16«Об утверждении Порядка определения размера платы по соглашению об установлении сервитута в отношении земельных участков, находящихся в муниципальной собственности Мальцевского сельского поселения Сычевского района Смоленской области»;

Продолжение на 8 странице.

ОФИЦИАЛЬНО

Продолжение. Начало на 7 странице.

- решение Совета депутатов Мальцевского сельского поселения Сычевского района Смоленской области от 25.05.2015 № 12«Об утверждении Положения о порядке определения размера арендной платы за земельные участки, находящиеся в муниципальной собственности Мальцевского сельского поселения Сычевского района Смоленской области, при заключении договоров аренды таких земельных участков без проведения торгов»;

- решение Совета депутатов Мальцевского сельского поселения Сычевского района Смоленской области от 25.05.2015 № 15«Об утверждении Порядка определения размера платы за увеличение площади земельных участков, находящихся в частной собственности, в результате перераспределения таких земельных участков и земельных участков, находящихся в муниципальной собственности Мальцевского сельского поселения Сычевского района Смоленской области»;

- решение Совета депутатов Мальцевского сельского поселения Сычевского района Смоленской области от25.05.2015 № 14«О порядке определения цены земельных участков, находящихся в муниципальной собственности Мальцевского сельского поселения Сычевского района Смоленской области, при заключении договоров купли-продажи таких земельных участков без проведения торгов»;

- решение Совета депутатов Мальцевского сельского поселения Сычевского района Смоленской области от 25.05.2015 № 13«Об утверждении ставок арендной платы за земельные участки, государственная собственность на которые не разграничена или находящиеся в муниципальной собственности, предоставленные в аренду без торгов, расположенные на территории муниципального образования Мальцевского сельского поселения Сычевского района Смоленской области, по видам разрешенного использования земель и категориям арендаторов»;

- решение Совета депутатов Мальцевского сельского поселения Сычевского района Смоленской области от 02.10.2015 № 11 «О реорганизации Администрации Мальцевского сельского поселения Сычевского района Смоленской области, Администрации Лукинского сельского поселения Сычевского района Смоленской области в форме присоединения к Администрации Мальцевского сельского поселения Сычевского района Смоленской области»;

- решение Совета депутатов Мальцевского сельского поселения Сычевского района Смоленской области от 10.03.2016 № 5«О взаимодействии по осуществлению функций по распоряжению земельными участками государственная собственность на которые не разграничена, на территории Мальцевского сельского поселения Сычевского района Смоленской области»;

- решение Совета депутатов Мальцевского сельского поселения Сычевского района Смоленской области от 26.05.2016 № 24«О муниципально-частном партнерстве в муниципальном образовании Мальцевского сельского поселения Сычевского района Смоленской области»;

- решение Совета депутатов Мальцевского сельского поселения Сычевского района Смоленской области от 26.05.2016 № 25«Об уполномоченном органе на осуществление полномочий при реализации проекта муниципально-частного партнерства»;

- решение Совета депутатов Мальцевского сельского поселения Сычевского района Смоленской области от 20.02.2018 № 8«Об утверждении Положения о порядке представления и рассмотрения ежегодного отчета Главы муниципального образования Мальцевского сельского поселения Сычевского района Смоленской области о результатах своей деятельности, деятельности Администрации Мальцевского сельского поселения Сычевского района Смоленской области»;

- решение Совета депутатов Мальцевского сельского поселения Сычевского района Смоленской области от 12.11.2018 № 25«Об утверждении Положения о налоге на имущество физических лиц на территории Мальцевского сельского поселения Сычевского района Смоленской области»;

- решение Совета депутатов Мальцевского сельского поселения Сычевского района Смоленской области от 17.04.2019 № 11«О внесении изменений в Положение о налоге на имущество физических лиц на территории Мальцевского сельского поселения Сычевского района Смоленской области, утвержденное Советом депутатов Мальцевского сельского поселения Сычевского района Смоленской области от 12.11.2018 г. № 25»;

- решение Совета депутатов Мальцевского сельского поселения Сычевского района Смоленской области от 21.10.2019 № 32«О внесении изменений в Положение о налоге на имущество физических лиц на территории Мальцевского сельского поселения Сычевского района Смоленской области, утвержденное решением Совета депутатов Мальцевского сельского поселения Сычевского района Смоленской области от 12.11.2018 г. № 25 (в редакции решения Совета депутатов Мальцевского сельского поселения Сычевского района Смоленской области от 17.04.2019 года № 11).»;

- решение Совета депутатов Мальцевского сельского поселения Сычевского района Смоленской области от 16.12.2019 № 39«О внесении изменений в Положение о бюджетном процессе в муниципальном образовании Мальцевского сельского поселения Сычевского района Смоленской области, утвержденное решением Совета депутатов Мальцевского сельского поселения Сычевского района Смоленской области от13.03.2017г. №5 (в редакции решения Совета депутатов Мальцевского сельского поселения Сычевского района Смоленской области от 16.10.2017г. №23)»;

- решение Совета депутатов Мальцевского сельского поселения Сычевского района Смоленской области от 16.12.2019 № 42«Об утверждении Порядка принятия в муниципальном образовании Мальцевского сельского поселения Сычевского района Смоленской области решения о применении мер ответственности к депутату, члену выборного органа местного самоуправления, выборному должностному лицу местного самоуправления мер ответственности, указанных в части 73-1 статьи 40 Федерального закона «Об общих принципах организации местного самоуправления в Российской Федерации»;

- решение Совета депутатов Мальцевского сельского поселения Сычевского района Смоленской области от 20.02.2020 № 6«О внесении изменений в решение Совета депутатов Мальцевского сельского поселения Сычевского района Смоленской области от 25.05.2015 года № 13 «Об утверждении ставок арендной платы за земельные участки, государственная собственность на которые не разграничена или находящиеся в муниципальной собственности, предоставленные в аренду без торгов, расположенные на территории муниципального образования Мальцевского сельского поселения Сычевского района Смоленской области, по видам разрешенного использования земель и категориям арендаторов» (в редакции решения Совета депутатов Мальцевского сельского поселения Сычевского района Смоленской области от 17.06.2019 № 22)»;

- решение Совета депутатов Мальцевского сельского поселения Сычевского района Смоленской области от 23.04.2020 № 13«Об утверждении Положения об установлении и прекращении публичных сервитутов на территории муниципального образования Мальцевского сельского поселения Сычевского района Смоленской области»;

- решение Совета депутатов Мальцевского сельского поселения Сычевского района Смоленской области от 14.12.2020 № 17«Об утверждении Положения о видах поощрения муниципального служащего и порядке его применения в Администрации Мальцевского сельского поселения Сычевского района Смоленской области»;

- решение Совета депутатов Мальцевского сельского поселения Сычевского района Смоленской области от 20.05.2021 № 13«О внесении изменений в решение Совета депутатов Мальцевского сельского поселения Сычевского района Смоленской области от 16.12.2019 № 42 «Об утверждении Порядка принятия в муниципальном образовании Мальцевского сельского поселения Сычевского района Смоленской области решения о применении мер ответственности к депутату, члену выборного органа местного самоуправления, выборному должностному лицу местного самоуправления мер ответственности, указанных в части 73-1 статьи 40 Федерального закона «Об общих принципах организации местного самоуправления в Российской Федерации»»;

- решение Совета депутатов Мальцевского сельского поселения Сычевского района Смоленской области от 01.11.2021 № 18«О внесении изменений в решение Совета депутатов Мальцевского сельского поселения Сычевского района Смоленской области от 12.11.2018 № 25 «Об утверждении Положения о налоге на имущество физических лиц на территории Мальцевского сельского поселения Сычевского района Смоленской области» в редакции решений Совета депутатов Мальцевского сельского поселения Сычевского района Смоленской области от 17.04.2019 № 11, от 21.10.2019 № 32»;

- решение Совета депутатов Мальцевского сельского поселения Сычевского района Смоленской области от 01.11.2021 № 19«О внесении изменений в Положение о бюджетном процессе в муниципальном образовании Мальцевского сельского поселения Сычевского района Смоленской области»;

- решение Совета депутатов Мальцевского сельского поселения Сычевского района Смоленской области от 18.11.2021 № 25«О внесении изменений в решение Совета депутатов Мальцевского сельского поселения Сычевского района Смоленской области от 12.11.2018 года № 25 «Об утверждении Положения о налоге на имущество физических лиц на территории Мальцевского сельского поселения Сычевского района Смоленской области» в редакции решений Совета депутатов Мальцевского сельского поселения Сычевского района Смоленской области от 17.04.2019 № 11, от 21.10.2019 № 32, от 01.11.2021 № 18»;

- решение Совета депутатов Мальцевского сельского поселения Сычевского района Смоленской области от 26.01.2022 № 1«Об утверждении ключевых показателей и их целевых значений, индикативных показателей по муниципальному контролю в сфере благоустройства на территории Мальцевского сельского поселения Сычевского района Смоленской области»;

- решение Совета депутатов Мальцевского сельского поселения Сычевского района Смоленской области от 26.01.2022 № 3«Об утверждении ключевых показателей и их целевых значений, индикативных показателей по муниципальному контролю на автомобильном транспорте, городском наземном электрическом транспорте и в дорожном хозяйстве в границах населенных пунктов Мальцевского сельского поселения Сычевского района Смоленской области»;

- решение Совета депутатов Мальцевского сельского поселения Сычевского района Смоленской области от 31.01.2022 № 4«О рассмотрении инициативы об изменении границ Сычевского городского поселения Сычевского района Смоленской области и Мальцевского сельского поселения Сычевского района Смоленской области»;

- решение Совета депутатов Мальцевского сельского поселения Сычевского района Смоленской области от 24.06.2022 № 15«Об утверждении Положения о муниципально–частном партнерстве на территории Мальцевского сельского поселения Сычевского района Смоленской области»;

- решение Совета депутатов Мальцевского сельского поселения Сычевского района Смоленской области от 24.06.2022 № 16«Об утверждении Порядка предоставления муниципальных гарантий за счет средств бюджета Мальцевского сельского поселения Сычевского района Смоленской области»;

- решение Совета депутатов Мальцевского сельского поселения Сычевского района Смоленской области от 24.10.2022 № 18«Об установлении земельного налога на территории Мальцевского сельского поселения Сычевского района Смоленской области»;

- решение Совета депутатов Мальцевского сельского поселения Сычевского района Смоленской области от 24.10.2022 № 19«О внесении изменений в решение Совета депутатов Мальцевского сельского поселения Сычевского района Смоленской области от 12.11.2018 года № 25 «Об утверждении Положения о налоге на имущество физических лиц на территории Мальцевского сельского поселения Сычевского района Смоленской области» (в редакции решений Совета депутатов Мальцевского сельского поселения Сычевского района Смоленской области от 17.04.2019 № 11, от 21.10.2019 № 32, от 01.11.2021 № 18, от 18.11.2021 № 25)»;

- решение Совета депутатов Мальцевского сельского поселения Сычевского района Смоленской области от 05.12.2022 № 26«О прекращении полномочий избирательной комиссии муниципального образования Мальцевского сельского поселения Сычевского района Смоленской области»;

- решение Совета депутатов Мальцевского сельского поселения Сычевского района Смоленской области от 12.12.2022 № 29«Об утверждении прогноза социально-экономического развития Мальцевского сельского поселения Сычевского района Смоленской области на 2023 год и на плановый период 2024 и 2025 годов»;

- решение Совета депутатов Мальцевского сельского поселения Сычевского района Смоленской области от 19.05.2023 № 5«О внесении изменений в решение Совета депутатов Мальцевского сельского поселения Сычевского района Смоленской области от 24.10.2022 г. № 18 «Об установлении земельного налога на территории Мальцевского сельского поселения Сычевского района Смоленской области»»;

- решение Совета депутатов Мальцевского сельского поселения Сычевского района Смоленской области от 05.07.2023 № 10«Об утверждении Положения о содействии в реализации мероприятий в сфере межнациональных отношений на территории Мальцевского сельского поселения Сычевского района Смоленской области»;

- решение Совета депутатов Мальцевского сельского поселения Сычевского района Смоленской области от 21.07.2023 № 12«О внесении изменений в отдельные решения Совета депутатов Мальцевского сельского поселения Сычевского района Смоленской области»;

- решение Совета депутатов Мальцевского сельского поселения Сычевского района Смоленской области от 19.09.2023 № 15«О внесении изменений в Порядок размещения сведений о доходах, расходах, об имуществе и обязательствах имущественного характера, представленных лицами, замещающими муниципальные должности в органах местного самоуправления Мальцевского сельского поселения Сычевского района Смоленской области, а также сведений о доходах, расходах, об имуществе и обязательствах имущественного характера их супруг (супругов) и несовершеннолетних детей на официальном сайте Мальцевского сельского поселения Сычевского района Смоленской области в информационно-телекоммуникационной сети «Интернет» и предоставления этих сведений общероссийским средствам массовой информации для опубликования в связи с их запросом»;

- решение Совета депутатов Мальцевского сельского поселения Сычевского района Смоленской области от 03.11.2023 № 20«Об утверждении Порядка определения части территории Мальцевского сельского поселения Сычевского района Смоленской области, на которой могут реализовываться инициативные проекты»;

- решение Совета депутатов Мальцевского сельского поселения Сычевского района Смоленской области от 03.11.2023 № 21«Об утверждении Порядка расчета и возврата сумм инициативных платежей, подлежащих возврату лицам (в том числе организациям), осуществившим их перечисление в бюджет Мальцевского сельского поселения Сычевского района Смоленской области»;

-решение Совета депутатов Мальцевского сельского поселения Сычевского района Смоленской области от 19.12.2023 № 30«Об утверждении тарифов на жилищно-коммунальные услуги на 2024 год;

- решение Совета депутатов Мальцевского сельского поселения Сычевского района Смоленской области от 19.12.2023 № 29«Об утверждении прогноза социально - экономического развития Мальцевского сельского поселения Сычевского района Смоленской области на 2024 год и на плановый период 2025 и 2026 годов»»;

- решение Совета депутатов Мальцевского сельского поселения Сычевского района Смоленской области от 08.05.2024 № 8«О проведении публичных слушаний по вопросу преобразования муниципальных образований, входящих в состав муниципального образования «Сычевский район» Смоленской области, путем объединения всех поселений во вновь образованное муниципальное образование с наделением его статусом муниципального округа – муниципальное образование «Сычевский муниципальный округ» Смоленской области с административным центром в городе Сычевке»;

- решение Совета депутатов Мальцевского сельского поселения Сычевского района Смоленской области от 24.05.2024 № 10«О выражении мнения населения по вопросу преобразования муниципальных образований, входящих в состав муниципального образования «Сычевский район» Смоленской области, путем объединения всех поселений во вновь образованное муниципальное образование с наделением его статусом муниципального округа – муниципальное образование «Сычевский муниципальный округ» Смоленской области с административным центром в городе Сычевке»;

- решение Совета депутатов Мальцевского сельского поселения Сычевского района Смоленской области от 24.05.2024 № 11«О рассмотрении инициативы о преобразовании муниципальных образований, входящих в состав муниципального образования «Сычевский район» Смоленской области, путем объединения всех поселений во вновь образованное муниципальное образование с наделением его статусом муниципального округа – муниципальное образование «Сычевский муниципальный округ» Смоленской области с административным центром в городе Сычевке»;

- решение Совета депутатов Мальцевского сельского поселения Сычевского района Смоленской области от 10.09.2024 № 15«О реорганизации Администрации муниципального образования «Сычевский район» Смоленской области и администраций поселений Сычевского района Смоленской области в форме слияния».

2. Настоящее решение разместить на официальном сайте органов местного самоуправления муниципального образования «Сычевский муниципальный округ» Смоленской области в информационно-телекоммуникационной сети «Интернет»http://sychevka.admin-smolensk.ru/.

3. Настоящее решение вступает в силу после дня официального обнародования.

Председатель Сычевской окружной Думы Е.А. Трофимова;
Глава муниципального образования «Сычевский муниципальный округ» Смоленской области Т.П. Васильева

ОФИЦИАЛЬНО

СЫЧЕВСКАЯ ОКРУЖНАЯ ДУМА

Р Е Ш Е Н И Е
от 10 декабря 2025 г. № 95

О признании утратившими силу отдельных муниципальных нормативных правовых актов

В соответствии с Уставом муниципального образования «Сычевский муниципальный округ» Смоленской области, Сычевская окружная Дума

Р Е Ш И Л А:

Признать утратившими силу муниципальные нормативные правовые акты:

- решение Совета депутатов Никольского сельского поселения Сычевского района Смоленской области от 31.01.2006 № 2 «Об утверждении порядка управления и распоряжения имуществом, находящимся в муниципальной собственности Никольского сельского поселения Сычевского района Смоленской области»;

- решение Совета депутатов Никольского сельского поселения Сычевского района Смоленской области от 31.03.2006 № 7 «Об утверждении Положения о бюджетном процессе в муниципальном образовании Никольского сельского поселения Сычевского района Смоленской области»;

- решение Совета депутатов Никольского сельского поселения Сычевского района Смоленской области от 26.04.2006 № 10 «Об утверждении положения о порядке реализации правотворческой инициативы граждан в Никольском сельском поселении Сычевского района Смоленской области»;

- решение Совета депутатов Никольского сельского поселения Сычевского района Смоленской области от 26.04.2006 № 12 «О положении о личном приёме граждан»;

- решение Совет депутатов Никольского сельского поселения Сычевского района Смоленской области от 26.04.2006 № 11 «Об утверждении Положения о порядке и сроках рассмотрения обращений граждан в органы местного самоуправления Никольского сельского поселения Сычевского района Смоленской области»;

- решение Совета депутатов Никольского сельского поселения Сычевского района Смоленской области от 27.06.2006 № 16 «Об утверждении Положения о порядке назначения, проведения и полномочиях собрания граждан, конференции граждан (собрания делегатов)»;

- решение Совета депутатов Никольского сельского поселения Сычевского района Смоленской области от 27.10.2006 № 21 «Об утверждении Положения о порядке организации и осуществления территориального общественного самоуправления, условия и порядок выделения необходимых средств из местного бюджета в Никольском сельском поселении Сычевского района Смоленской области»;

- решение Совета депутатов Никольского сельского поселения Сычевского района Смоленской области от 06.03.2007 № 3 «Об утверждении Положения о порядке учета предложений по проекту правового акта о внесении изменений в Устав Никольского сельского поселения Сычевского района Смоленской области, а также о порядке участия граждан в обсуждении проекта правового акта о внесении изменений в Устав Никольского сельского поселения Сычевского района Смоленской области»;

- решение Совета депутатов Никольского сельского поселения Сычевского района Смоленской области от 27.06.2007 № 14 «Об утверждении Положения о приватизации жилищного фонда Никольского сельского поселения Сычевского района Смоленской области»;

- решение Совета депутатов Никольского сельского поселения Сычевского района Смоленской области от 22.10.2007 № 24 «О внесении изменений в решение Совета депутатов от 27 июня 2007 года № 14 «Об утверждении Положения о приватизации жилищного фонда Никольского сельского поселения Сычевского района Смоленской области»»;

- решение Совета депутатов Никольского сельского поселения Сычевского района Смоленской области от 15.02.2008 № 2 «Об утверждении Положения «О составе, порядке подготовки и утверждении нормативов градостроительного проектирования муниципального образования Никольского сельского поселения Сычевского района Смоленской области»»;

- решение Совета депутатов Никольского сельского поселения Сычевского района Смоленской области от 18.12.2008 № 29 «Об утверждении прогноза социально-экономического развития муниципального образования Никольского сельского поселения Сычевского района Смоленской области на 2009 г.»;

- решение Совета депутатов Никольского сельского поселения Сычевского района Смоленской области от 18.12.2008 № 34 «Об органе местного самоуправления, уполномоченном обеспечивать деятельность по осуществлению государственных полномочий по обеспечению детей-сирот жилыми помещениями на территории муниципального образования Никольского сельского поселения Сычевского района Смоленской области»;

- решение Совета депутатов Никольского сельского поселения Сычевского района Смоленской области 04.08.2009 № 18 «Об утверждении Положения о порядке проведения конкурса на замещение должности Главы Администрации Никольского сельского поселения Сычевского района Смоленской области»;

- решение Совета депутатов Никольского сельского поселения Сычевского района Смоленской области от 04.08.2009 № 19 «Об утверждени и правил содержания собак и иных домашних животных на территории Никольского сельского поселения Сычевского района Смоленской области»;

- решение Совета депутатов Никольского сельского поселения Сычевского района Смоленской области от 15.10.2009 № 27 «О внесении изменений в решение Совета депутатов Никольского сельского поселения от 04.08.2009 г. №18 «Об утверждении Положения о порядке проведения конкурса на замещение должности Главы Администрации Никольского сельского поселения Сычевского района Смоленской области»»;

- решение Совета депутатов Никольского сельского поселения Сычевского района Смоленской области от 14.12.2009 № 33 «Об утверждении прогноза социально-экономического развития муниципального образования Никольского сельского поселения Сычевского района Смоленской области на 2010 г.»;

- решение Совета депутатов Никольского сельского поселения Сычевского района Смоленской области от 15.06.2010 № 21 «Об утверждении схемы многомандатного избирательного округа по выборам депутатов Совета депутатов Никольского сельского поселения Сычевского района Смоленской области второго созыва»;

- решение Совета депутатов Никольского сельского поселения Сычевского района Смоленской области от 26.04.2011 № 36 «Об утверждении Положения об организации ритуальных услуг и содержании мест захоронения на территории Никольского сельского поселения Сычевского района Смоленской области»;

- решение Совета депутатов Никольского сельского поселения Сычёвского района Смоленской области (недействующий) от 19.04.2013 № 9 «Об утверждении Положения о реестре муниципальной собственности Никольского сельского поселения Сычевского района Смоленской области»;

- решение Совета депутатов Никольского сельского поселения Сычевского района Смоленской области от 09.12.2013 № 36 «О представлении лицами, замещающими муниципальные должности на постоянной основе, сведений о своих расходах, а также о расходах своих супруги (супруга) и несовершеннолетних детей»;

- решение Совета депутатов Никольского сельского поселения Сычевского района Смоленской области от 09.12.2013 № 35 «Об утверждении Положения о порядке проведения публичных слушаний и учета мнения граждан при осуществлении градостроительной деятельности на территории муниципального образования Никольского сельского поселения Сычевского района Смоленской области»;

- решение Совета депутатов Никольского сельского поселения Сычевского района Смоленской области от 17.03.2014 № 4 «О создании муниципального дорожного фонда муниципального образования Никольского сельского поселения Сычевского района Смоленской области и об утверждении Положения о порядке формирования и использования бюджетных ассигнований дорожного фонда муниципального образования Никольского сельского поселения Сычевского района Смоленской области»;

- решение Совета депутатов Никольского сельского поселения Сычевского района Смоленской области от 03.03.2015 № 5 «Об определении официального источника опубликования муниципальных правовых актов и официального сайта органов местного самоуправления Никольского сельского поселения Сычевского района Смоленской области»;

- решение Совета депутатов Никольского сельского поселения Сычевского района Смоленской области от 18.05.2015 № 12 «Об утверждении Порядка определения размера платы по соглашению об установлении сервитута в отношении земельных участков, находящихся в муниципальной собственности Никольского сельского поселения Сычевского района Смоленской области»;

- решение Совета депутатов Никольского сельского поселения Сычевского района Смоленской области от 18.05.2015 № 13 «Об утверждении Положения о порядке определения размера арендной платы за земельные участки, находящиеся в муниципальной собственности Никольского сельского поселения Сычевского района Смоленской области, при заключении договоров аренды таких земельных участков без проведения торгов»;

- решение Совета депутатов Никольского сельского поселения Сычевского района Смоленской области от 18.05.2015 № 14 «О порядке определения цены земельных участков, находящихся в муниципальной собственности Никольского сельского поселения Сычевского района Смоленской области, при заключении договоров купли-продажи таких земельных участков без проведения торгов»;

- решение Совета депутатов Никольского сельского поселения Сычевского района Смоленской области от 18.05.2015 № 16 «Об утверждении ставок арендной платы за земельные участки, государственная собственность на которые не разграничена или находящиеся в муниципальной собственности, предоставленные в аренду без торгов, расположенные на территории муниципального образования Никольского сельского поселения Сычевского района Смоленской области, по видам разрешенного использования земель и категориям арендаторов»;

- решение Совета депутатов Никольского сельского поселения Сычевского района Смоленской области от 18.05.2015 № 15 «Об утверждении Порядка определения размера платы за увеличение площади земельных участков, находящихся в частной собственности, в результате перераспределения таких земельных участков и земельных участков, находящихся в муниципальной собственности Никольского сельского поселения Сычевского района Смоленской области»;

- решение Совета депутатов Никольского сельского поселения Сычевского района Смоленской области от 28.07.2015 № 20 «Об утверждении Правил отлова, транспортировки и содержания безнадзорных и бродячих животных, обитающих на территории Никольского сельского поселения Сычевского района Смоленской области»;

- решение Совета депутатов Никольского сельского поселения Сычевского района Смоленской области от 02.10.2015 № 15 «О реорганизации Совета депутатов Никольского сельского поселения Сычевского района Смоленской области, Совета депутатов Субботниковского сельского поселения Сычевского района Смоленской области и Совета депутатов Хлепенского сельского поселения Сычевского района Смоленской области в форме присоединения к Совету депутатов Никольского сельского поселения Сычевского района Смоленской области»;

- решение Совета депутатов Никольского сельского поселения Сычевского района Смоленской области от 02.10.2015 № 14 «О реорганизации Администрации Никольского сельского поселения Сычевского района Смоленской области, Администрации Субботниковского сельского поселения Сычевского района Смоленской области и Администрации Хлепенского сельского поселения Сычевского района Смоленской области в форме присоединения к Администрации Никольского сельского поселения Сычевского района Смоленской области»;

- решение Совета депутатов Никольского сельского поселения Сычевского района Смоленской области от 12.11.2018 № 24 «Об утверждении Положения о налоге на имущество физических лиц на территории Никольского поселения Сычевского района Смоленской области»;

- решение Совета депутатов Никольского сельского поселения Сычевского района Смоленской области от 17.04.2019 № 13 «О внесении изменений в решение Совета депутатов Никольского сельского поселения Сычевского района Смоленской области от 12.11.2018 №24 «Об утверждении Положения о налоге на имущество физических лиц на территории Никольского сельского поселения Сычевского района Смоленской области»»;

- решение Совета депутатов Никольского сельского поселения Сычевского района Смоленской области от 22.10.2019 № 30 «О внесении изменений в решение Совета депутатов Никольского сельского поселения Сычевского района Смоленской области от 12.11.2018 №24 «Об утверждении Положения о налоге на имущество физических лиц на территории Никольского сельского поселения Сычевского района Смоленской области»»;

- решение Совета депутатов Никольского сельского поселения Сычевского района Смоленской области от от 16.12.2019 № 40 «Об утверждении Порядка принятия в муниципальном образовании Никольского сельского поселения Сычевского района Смоленской области решения о применении мер ответственности к депутату, члену выборного органа местного самоуправления, выборному должностному лицу местного самоуправления мер ответственности, указанных в части 73-1 статьи 40 Федерального закона «Об общих принципах организации местного самоуправления в Российской Федерации»»;

- решение Совета депутатов Никольского сельского поселения Сычевского района Смоленской области от 16.12.2019 № 36 «О внесении изменений в Положение о бюджетном процессе в Никольском сельском поселении Сычевского района Смоленской области, утвержденное решением Совета депутатов Никольского сельского поселения Сычевского района Смоленской области от 07.03.2017 г. №7 (в редакции решения Совета депутатов Никольского сельского поселения Сычевского района Смоленской области от 16.10.2017 г. № 24)»;

- решение Совета депутатов Никольского сельского поселения Сычевского района Смоленской области от 10.02.2020 № 3 «О внесении изменения в решение Совета депутатов Никольского сельского поселения Сычевского района Смоленской области от 18.05.2015 года № 16 «Об утверждении ставок арендной платы за земельные участки, государственная собственность на которые не разграничена или находящиеся в муниципальной собственности, предоставленные в аренду без торгов, расположенные на территории муниципального образования Никольского сельского поселения Сычевского района Смоленской области, по видам разрешенного использования земель и категориям арендаторов» (в редакции решения Совета депутатов Никольского сельского поселения Сычевского района Смоленской области от 27.06.2019 г. № 22)»;

- решение Совета депутатов Никольского сельского поселения Сычевского района Смоленской области от 15.04.2020 № 6 «О внесении изменений в решение Совета депутатов Никольского сельского поселения Сычевского района Смоленской области от 18.01.2016 № 2 «Об утверждении Регламента Совета депутатов Никольского сельского поселения Сычевского района Смоленской области»»;

- решение Совета депутатов Никольского сельского поселения Сычевского района Смоленской области от 15.04.2020 № 8 «О внесении изменений в решение Совета депутатов Никольского сельского поселения Сычевского района Смоленской области от 16.12.2019 года № 37 «О бюджете муниципального образования Никольского сельского поселения Сычевского района Смоленской области на 2020 год и плановый период 2021 и 2022 годов»»;

- решение Совета депутатов Никольского сельского поселения Сычевского района Смоленской области от 23.04.2020 № 10 «Об утверждении Положения об установлении и прекращении публичных сервитутов на территории муниципального образования Никольского сельского поселения Сычевского района Смоленской области»;

- решение Совета депутатов Никольского сельского поселения Сычевского района Смоленской области от 14.12.2020 № 15 «Об утверждении Положения о видах поощрения муниципального служащего и порядке его применения в Администрации Никольского сельского поселения Сычевского района Смоленской области»;

- решение Совета депутатов Никольского сельского поселения Сычевского района Смоленской области от 24.05.2021 № 11 «О внесении изменения в решение Совета депутатов Никольского сельского поселения Сычевского района Смоленской области от 16.12.2019 г. №40 «Об утверждении Порядка принятия в муниципальном образовании Никольского сельского поселения Сычевского района Смоленской области решения о применении мер ответственности к депутату, члену выборного органа местного самоуправления, выборному должностному лицу местного самоуправления мер ответственности, указанных в части 73-1 статьи 40 Федерального закона «Об общих принципах организации местного самоуправления в Российской Федерации»»;

- решение Совета депутатов Никольского сельского поселения Сычевского района Смоленской области от 25.10.2021 № 16 «О внесении изменений в решение Совета депутатов Никольского сельского поселения Сычевского района Смоленской области от 12.11.2018 №24 «Об утверждении Положения о налоге на имущество физических лиц на территории Никольского сельского поселения Сычевского района Смоленской области» (в редакции решений Совета депутатов Никольского сельского поселения Сычевского района Смоленской области от 17.04.2019 г. № 13, от 22.10.2019 г. №30)»;

Продолжение на 10 странице.

ОФИЦИАЛЬНО

Продолжение. Начало на 9 странице.

- решение Совета депутатов Никольского сельского поселения Сычевского района Смоленской области от 25.10.2021 № 17 «О внесении изменений в Положение о бюджетном процессе в Никольском сельском поселении Сычевского района Смоленской области, утвержденное решением Совета депутатов Никольского сельского поселения Сычевского района Смоленской области от 07.03.2017 г. №7 (в редакции решений Совета депутатов Никольского сельского поселения Сычевского района Смоленской области от 16.10.2017 г. № 24, от 16.12.2019 г.№36)»;

- решение Совета депутатов Никольского сельского поселения Сычевского района Смоленской области от 18.11.2021 № 24 «О внесении изменений в решение Совета депутатов Никольского сельского поселения Сычевского района Смоленской области от 12.11.2018 №24 «Об утверждении Положения о налоге на имущество физических лиц на территории Никольского сельского поселения Сычевского района Смоленской области» (в редакции решений Совета депутатов Никольского сельского поселения Сычевского района Смоленской области от 17.04.2019 г. № 13, от 22.10.2019 г. №30, от 25.10.2021 г. №16)»;

- решение Совета депутатов Никольского сельского поселения Сычевского района Смоленской области от 17.12.2021 № 27 «Об утверждении прогноза социально-экономического развития Никольского сельского поселения Сычевского района Смоленской области на 2022 год и плановый период 2023 и 2024 годов»;

- решение Совета депутатов Никольского сельского поселения Сычевского района Смоленской области от 28.01.2022 № 3 «Об утверждении ключевых показателей и их целевых значений, индикативных показателей по муниципальному контролю на автомобильном транспорте, городском наземном электрическом транспорте и в дорожном хозяйстве в границах населенных пунктов Никольского сельского поселения Сычевского района Смоленской области»;

- решение Совета депутатов Никольского сельского поселения Сычевского района Смоленской области от 28.01.2022 № 4 «Об утверждении ключевых показателей и их целевых значений, индикативных показателей по муниципальному контролю в сфере благоустройства на территории Никольского сельского поселения Сычевского района Смоленской области»;

- решение Совета депутатов Никольского сельского поселения Сычевского района Смоленской области от 16.02.2022 № 5 «О внесении изменений в Положение о муниципальном контроле на автомобильном транспорте, городском наземном электрическом транспорте и в дорожном хозяйстве в границах населенных пунктов Никольского сельского поселения Сычевского района Смоленской области, утвержденное решением Совета депутатов Никольского сельского поселения Сычевского района Смоленской области от 09.11.2021 №19»;

- решение Совета депутатов Никольского сельского поселения Сычевского района Смоленской области от 24.06.2022 № 12 «Об утверждении Порядка предоставления муниципальных гарантий за счет средств бюджета Никольского сельского поселения Сычевского района Смоленской области»;

- решение Совета депутатов Никольского сельского поселения Сычевского района Смоленской области от 24.10.2022 № 14 «Об установлении земельного налога на территории Никольского сельского поселения Сычевского района Смоленской области»;

- решение Совета депутатов Никольского сельского поселения Сычевского района Смоленской области от 24.10.2022 № 15 «О внесении изменений в решение Совета депутатов Никольского сельского поселения Сычевского района Смоленской области от 12.11.2018 № 24 «Об утверждении Положения о налоге на имущество физических лиц на территории Никольского сельского поселения Сычевского района Смоленской области» (в редакции решений Совета депутатов Никольского сельского поселения Сычевского района Смоленской области от 17.04.2019 г. № 13, от 22.10.2019 г. № 30, от 25.10.2021 г. № 16, от 18.11.2021 г. № 24)»;

- решение Совета депутатов Никольского сельского поселения Сычевского района Смоленской области от 19.12.2022 № 25 «Об утверждении прогноза социально-экономического развития Никольского сельского поселения Сычевского района Смоленской области на 2023 год и плановый период 2024 и 2025 годов»;

- решение Совета депутатов Никольского сельского поселения Сычевского района Смоленской области от 04.05.2023 № 5 «О внесении изменений в решение Совета депутатов Никольского сельского поселения Сычевского района Смоленской области от 24.10.2022 г. № 14 « Об установлении земельного налога на территории Никольского сельского поселения Сычевского района Смоленской области»;

- решение Совета депутатов Никольского сельского поселения Сычевского района Смоленской области от 17.07.2023 № 11 «Об утверждении Положения о содействии в реализации мероприятий в сфере межнациональных отношений на территории Никольского сельского поселения Сычевского района Смоленской области»;

- решение Совета депутатов Никольского сельского поселения Сычевского района Смоленской области от 13.11.2023 № 17 «Об утверждении Порядка расчета и возврата сумм инициативных платежей, подлежащих возврату лицам (в том числе организациям), осуществившим их перечисление в бюджет Никольского сельского поселения Сычевского района Смоленской области»;

- решение Совета депутатов Никольского сельского поселения Сычевского района Смоленской области от 13.11.2023 № 19 «Об утверждении Порядка определения части территории Никольского сельского поселения Сычевского района Смоленской области, на которой могут реализовываться инициативные проекты»;

- решение Совета депутатов Никольского сельского поселения Сычевского района Смоленской области от 19.12.2023 № 26 «Об утверждении прогноза социально-экономического развития Никольского сельского поселения Сычевского района Смоленской области на 2024 год и плановый период 2025 и 2026 годов»;

- решение Совета депутатов Никольского сельского поселения Сычевского района Смоленской области от 08.05.2024 № 7 «О проведении публичных слушаний по вопросу преобразования муниципальных образований, входящих в состав муниципального образования «Сычевский район» Смоленской области, путем объединения всех поселений во вновь образованное муниципальное образование с наделением его статусом муниципального округа – муниципальное образование «Сычевский муниципальный округ» Смоленской области с административным центром в городе Сычевке»;

- решение Совета депутатов Никольского сельского поселения Сычевского района Смоленской области от 24.05.2024 № 9 «О выражении мнения населения по вопросу преобразования муниципальных образований, входящих в состав муниципального образования «Сычевский район» Смоленской области путем объединения всех поселений во вновь образованное муниципальное образование с наделением его статусом муниципального округа – муниципальное образование «Сычевский муниципальный округ» Смоленской области с административным центром в городе Сычевке»;

- решение Совета депутатов Никольского сельского поселения Сычевского района Смоленской области от 24.05.2024 № 10 «О рассмотрении инициативы о преобразовании муниципальных образований, входящих в состав муниципального образования «Сычевский район» Смоленской области, путем объединения всех поселений во вновь образованное муниципальное образование с наделением его статусом муниципального округа – муниципальное образование «Сычевский муниципальный округ» Смоленской области с административным центром в городе Сычевке»;

- решение Совета депутатов Никольского сельского поселения Сычевского района Смоленской области от 10.09.2024 № 12 «О реорганизации Администрации муниципального образования «Сычевский район» Смоленской области и администраций поселений Сычевского района Смоленской области в форме слияния».

2. Настоящее решение разместить на официальном сайте органов местного самоуправления муниципального образования «Сычевский муниципальный округ» Смоленской области в информационно-телекоммуникационной сети «Интернет»http://sychevka.admin-smolensk.ru/.

3. Настоящее решение вступает в силу после дня официального обнародования.

Председатель Сычевской окружной Думы Е.А. Трофимова;
Глава муниципального образования «Сычевский муниципальный округ» Смоленской области Т.П. Васильева

ПРОШЛИ ПУБЛИЧНЫЕ СЛУШАНИЯ

14 мая 2026 года в 11:00 состоялись публичные слушания по отчету об исполнении бюджета муниципального образования «Сычевский муниципальный округ» Смоленской области за 2025 год.

Изменений и дополнений в оргкомитет не поступило. Отчет об исполнении бюджета муниципального образования «Сычевский муниципальный округ» Смоленской за 2025 год одобрен.

Председатель организационного комитета Е.А. Трофимова

СООБЩЕНИЕ О ВОЗМОЖНОМ УСТАНОВЛЕНИИ ПУБЛИЧНОГО СЕРВИТУТА

15.05.2026

1	Администрация муниципального образования «Сычевский муниципальный округ» Смоленской области (уполномоченный орган, которым рассматривается ходатайство об установлении публичного сервитута)		
2	В целях размещения антенно-мачтового сооружения связи объекта «Установка АМС БС в Смоленской области Российской Федерации по проекту «Устранение цифрового неравенства» (УЦН 2.0)» (цель установления публичного сервитута)		
3	№ п/п	Кадастровый номер (кадастровый квартал)	Адрес или иное описание местоположения земельного участка (участков), в отношении которого испрашивается публичный сервитут
	1.	67:19:0770101	Российская Федерация, Смоленская область, муниципальный округ Сычевский, деревня Никольское
	Отдел имущественных отношений, землеустройства и архитектуры Администрации муниципального образования «Сычевский муниципальный округ» Смоленской области 215280, Смоленская область, г.Сычевка, пл.Революции, д.1 Телефон: 8 (48130) 4-18-33, 4-23-86, время приема заинтересованных лиц: пн – пт, с 8-00 до 17-00, обед с 13-00 до 14-00 (кроме выходных и праздничных дней). В течение 15 дней со дня опубликования данного сообщения. (Адрес, по которому заинтересованные лица могут ознакомиться с поступившим ходатайством об установлении публичного сервитута и прилагаемым к нему описанием местоположения границ публичного сервитута, подать заявления об учете прав на земельные участки, а также срок подачи указанных заявлений, время приема заинтересованных лиц для ознакомления с поступившим ходатайством об установлении публичного сервитута)		
	Сайт Администрации муниципального образования «Сычевский муниципальный округ» Смоленской области https://sychevka.admin-smolensk.ru/ (Официальный сайт в информационно-телекоммуникационной сети «Интернет», на котором размещается сообщение о поступившем ходатайстве об установлении публичного сервитута)		
	Документы территориального планирования в действующей редакции размещены на официальном сайте Администрации муниципального образования «Сычевский муниципальный округ» Смоленской области, адрес размещения: https://sychevka.admin-smolensk.ru/generalnyj-plan-poseleniya/. Документация по планировке территории, рассматриваемой для установления публичного сервитута, не утверждена. (реквизиты решений об утверждении документа территориального планирования, документации по планировке территории, а также информацию об инвестиционной программе субъекта естественных монополий)		
	https://sychevka.admin-smolensk.ru/ (сведения об официальных сайтах в информационно-телекоммуникационной сети «Интернет», на которых размещены утвержденные документы территориального планирования, документация по планировке территории, инвестиционная программа субъекта естественных монополий)		
	Графическое описание местоположения границ публичного сервитута, а также перечень координат характерных точек этих границ прилагается к сообщению. Общая площадь публичного сервитута 23 кв.м. (описание местоположения границ публичного сервитута)		

Правообладатели земельных участков, в отношении которых испрашивается публичный сервитут, если их права не зарегистрированы в Едином государственном реестре недвижимости, в течение пятнадцати дней со дня опубликования сообщения, предусмотренного подпунктом 1 пункта 3 настоящей статьи, подают в орган, уполномоченный на установление публичного сервитута, заявления об учете их прав (обременений прав) на земельные участки с приложением копий документов, подтверждающих эти права (обременения прав). В таких заявлениях указывается способ связи с правообладателями земельных участков, в том числе их почтовый адрес и (или) адрес электронной почты. Правообладатели земельных участков, подавшие такие заявления по истечении указанного срока, несут риски невозможности обеспечения их прав в связи с отсутствием информации о таких лицах и их правах на земельные участки. Такие лица имеют право требовать от обладателя публичного сервитута плату за публичный сервитут не более чем за три года, предшествующие дню направления ими заявления об учете их прав (обременений прав). Обладатель публичного сервитута в срок не более чем два месяца со дня поступления указанного заявления направляет правообладателю земельного участка проект соглашения об осуществлении публичного сервитута и вносит плату за публичный сервитут в соответствии со статьей 39.46 настоящего Кодекса.

ГРАФИЧЕСКОЕ ОПИСАНИЕ

местоположения границ населенных пунктов, территориальных зон, особо охраняемых природных территорий, зон с особыми условиями использования территории Антенно-мачтовые сооружения связи по проекту «Устранение цифрового неравенства» (наименование объекта, местоположение границ которого описано (далее - объект)

Раздел **1**

Сведения об бъекте		
№ п/п	Характеристики объекта	Описание характеристик
1	**2**	**3**
1	Местоположение объекта	Смоленская область, Сычевский муниципальный округ, деревня Никольское.
2	Площадь объекта ± величина погрешности определения площади (Р ± ΔР)	23 ± 2 м²

Продолжение на 11 странице.

ОФИЦИАЛЬНО

Продолжение. Начало на 10 странице.

3	Иные характеристики объекта	Вид объекта реестра границ: Граница публичного сервитута Кадастровый номер квартала: 67:19:0770101 Вид или наименование публичного сервитута по документу: Публичный сервитут для использования земель и земельных участков в целях размещения антенно-мачтового сооружения связи по проекту «Устранение цифрового неравенства» Орган, принявший решение об установлении публичного сервитута: Администрация Сычевского муниципального округа Смоленской области Цель установления публичного сервитута: Размещение объектов электросетевого хозяйства, тепловых сетей, водопроводных сетей, сетей водоотведения, линий и сооружений связи, линейных объектов системы газоснабжения, нефтепроводов и нефтепродуктопроводов, их неотъемлемых технологических частей, если указанные объекты являются объектами федерального, регионального или местного значения, либо необходимы для организации электро-, газо-, тепло-, водоснабжения населения и водоотведения, подключения (технологического присоединения) к сетям инженерно-технического обеспечения, либо переносятся в связи с изъятием земельных участков, на которых они ранее располагались, для государственных или муниципальных нужд (далее также - инженерные сооружения), Публичный сервитут устанавливается для использования земель и земельных участков в целях размещения антенно-мачтового сооружения связи по проекту «Устранение цифрового неравенства» на срок 49 (сорок девять) лет в кадастровом квартале 67:19:0770101, расположенного по адресу: Российская Федерация, Смоленская область, Сычевский муниципальный округ, деревня Никольское. Лицо в пользу которого устанавливается публичный сервитут - публичное акционерное общество «Ростелеком» (ОГРН 1027700198767, ИНН 7707049388). Почтовый адрес: 115172, Российская Федерация, Москва, ул. Гончарная, д. 30, стр 1. Контактный телефон/факс: +7 (499) 999-82-83 / +7 (499) 999-82-22. Электронная почта: rostelecom@rt.ru Срок публичного сервитута: продолжительность: 49 (сорок девять) лет Обладатель публичного сервитута: Юридическое лицо, зарегистрированное в Российской Федерации Публичное акционерное общество «Ростелеком» (ИНН: 7707049388, ОГРН: 1027700198767, адрес эл. почты: rostelecom@rt.ru, почтовый адрес: 115172, Российская Федерация, Москва, ул. Гончарная, д. 30, стр. 1).

Раздел **2**

Сведения о местоположении границ объекта					
1. Система координат		МСК-67, зона 2			
2. Сведения о характерных точках границ объекта					
Обозначение характерных точек границ	Координаты, м		Метод определения координат характерной точки	Средняя квадратическая погрешность положения характерной точки (**Mt), м**	Описание обозначения точки на местности (при наличии)
	X	**Y**			
1	**2**	**3**	**4**	**5**	**6**
1	581 298,22	2 179 060,29	Геодезический метод	0,10	Закрепление отсутствует
2	581 295,78	2 179 064,38		0,10	
3	581 291,60	2 179 061,90		0,10	
4	581 294,06	2 179 057,79		0,10	
1	581 298,22	2 179 060,29		0,10	
3. Сведения о характерных точках части (частей) границы объекта					
1	**2**	**3**	**4**	**5**	**6**
—	—	—	—	—	—

Раздел **3**

Сведения о местоположении измененных (уточненных) границ объекта							
1. Система координат	МСК-67, зона 2						
2. Сведения о характерных точках границ объекта							
Обозначение характерных точек границы	Существующие координаты, м		Измененные (уточненные) координаты, м		Метод определения координат характерной точки	Средняя квадратическая погрешность положения характерной точки (**Mt), м**	Описание обозначения точки на местности (**при** наличии)
	X	**Y**	**X**	**Y**			
1	**2**	**3**	**4**	**5**	**6**	**7**	**8**
—	—	—	—	—	—	—	—
3. Сведения о характерных точках части (частей) границы объекта							
1	**2**	**3**	**4**	**5**	**6**	**7**	**8**
—	—	—	—	—	—	—	—

ТЕКСТОВОЕ ОПИСАНИЕ
местоположения границ населенных пунктов, территориальных зон

Прохождение границы		Описание прохождения границы
от точки	до точки	
1	**2**	**3**
—	—	—

СООБЩЕНИЕ О ВОЗМОЖНОМ УСТАНОВЛЕНИИ ПУБЛИЧНОГО СЕРВИТУТА

15.05.2026

1	Администрация муниципального образования «Сычевский муниципальный округ» Смоленской области (уполномоченный орган, которым рассматривается ходатайство об установлении публичного сервитута)		
2	В целях размещения антенно-мачтового сооружения связи объекта «Установка АМС БС в Смоленской области Российской Федерации по проекту «Устранение цифрового неравенства» (УЦН 2.0)» (цель установления публичного сервитута)		
3	№ п/п	Кадастровый номер (кадастровый квартал)	Адрес или иное описание местоположения земельного участка (участков), в отношении которого испрашивается публичный сервитут
	1.	67:19:0480101	Российская Федерация, Смоленская область, муниципальный округ Сычевский, деревня Лукино
	Отдел имущественных отношений, землеустройства и архитектуры Администрации муниципального образования «Сычевский муниципальный округ» Смоленской области 215280, Смоленская область, г.Сычевка, пл.Революции, д.1 Телефон: 8 (48130) 4-18-33, 4-23-86, время приема заинтересованных лиц: пн – пт, с 8-00 до 17-00, обед с 13-00 до 14-00 (кроме выходных и праздничных дней). В течение 15 дней со дня опубликования данного сообщения. (Адрес, по которому заинтересованные лица могут ознакомиться с поступившим ходатайством об установлении публичного сервитута и прилагаемым к нему описанием местоположения границ публичного сервитута, подать заявления об учете прав на земельные участки, а также срок подачи указанных заявлений, время приема заинтересованных лиц для ознакомления с поступившим ходатайством об установлении публичного сервитута)		
	Сайт Администрации муниципального образования «Сычевский муниципальный округ» Смоленской области https://sychevka.admin-smolensk.ru/(Официальный сайт в информационно-телекоммуникационной сети «Интернет», на котором размещается сообщение о поступившем ходатайстве об установлении публичного сервитута)		
	Документы территориального планирования в действующей редакции размещены на официальном сайте Администрации муниципального образования «Сычевский муниципальный округ» Смоленской области, адрес размещения: https://sychevka.admin-smolensk.ru/generalnyj-plan-poseleniya/. Документация по планировке территории, рассматриваемой для установления публичного сервитута, не утверждена. (реквизиты решений об утверждении документа территориального планирования, документации по планировке территории, а также информацию об инвестиционной программе субъекта естественных монополий)		
	https://sychevka.admin-smolensk.ru/ (сведения об официальных сайтах в информационно-телекоммуникационной сети «Интернет», на которых размещены утвержденные документы территориального планирования, документация по планировке территории, инвестиционная программа субъекта естественных монополий)		
	Графическое описание местоположения границ публичного сервитута, а также перечень координат характерных точек этих границ прилагается к сообщению. Общая площадь публичного сервитута 23 кв.м.(описание местоположения границ публичного сервитута)		

Продолжение на 12 странице.

ОФИЦИАЛЬНО

Продолжение. Начало на 11 странице.

Правообладатели земельных участков, в отношении которых испрашивается публичный сервитут, если их права не зарегистрированы в Едином государственном реестре недвижимости, в течение пятнадцати дней со дня опубликования сообщения, предусмотренного подпунктом 1 пункта 3 настоящей статьи, подают в орган, уполномоченный на установление публичного сервитута, заявления об учете их прав (обременений прав) на земельные участки с приложением копий документов, подтверждающих эти права (обременения прав). В таких заявлениях указывается способ связи с правообладателями земельных участков, в том числе их почтовый адрес и (или) адрес электронной почты. Правообладатели земельных участков, подавшие такие заявления по истечении указанного срока, несут риски невозможности обеспечения их прав в связи с отсутствием информации о таких лицах и их правах на земельные участки. Такие лица имеют право требовать от обладателя публичного сервитута плату за публичный сервитут не более чем за три года, предшествующие дню направления ими заявления об учете их прав (обременений прав). Обладатель публичного сервитута в срок не более чем два месяца со дня поступления указанного заявления направляет правообладателю земельного участка проект соглашения об осуществлении публичного сервитута и вносит плату за публичный сервитут в соответствии со статьей 39.46 настоящего Кодекса.

ГРАФИЧЕСКОЕ ОПИСАНИЕ

местоположения границ населенных пунктов, территориальных зон, особо охраняемых природных территорий, зон с особыми условиями использования территории

Антенно-мачтовые сооружения связи по проекту «Устранение цифрового неравенства»

(наименование объекта, местоположение границ которого описано (далее - объект)

Раздел **1**

Сведения об объекте		
№ п/п	Характеристики объекта	Описание характеристик
1	**2**	**3**
1	Местоположение объекта	Смоленская область, Сычевский муниципальный округ, деревня Лукино.
2	Площадь объекта ± величина погрешности определения площади (Р ± ΔР)	23 ± 2 м²
3	Иные характеристики объекта	Вид объекта реестра границ: Граница публичного сервитута Кадастровый номер квартала: 67:19:0480101 Вид или наименование публичного сервитута по документу: Публичный сервитут для использования земель и земельных участков в целях размещения антенно-мачтового сооружения связи по проекту «Устранение цифрового неравенства» Орган, принявший решение об установлении публичного сервитута: Администрация Сычевского муниципального округа Смоленской области Цель установления публичного сервитута: Размещение объектов электросетевого хозяйства, тепловых сетей, водопроводных сетей, сетей водоотведения, линий и сооружений связи, линейных объектов системы газоснабжения, нефтепроводов и нефтепродуктопроводов, их неотъемлемых технологических частей, если указанные объекты являются объектами федерального, регионального или местного значения, либо необходимы для организации электро-, газо-, тепло-, водоснабжения населения и водоотведения, подключения (технологического присоединения) к сетям инженерно-технического обеспечения, либо переносятся в связи с изъятием земельных участков, на которых они ранее располагались, для государственных или муниципальных нужд (далее также - инженерные сооружения), Публичный сервитут устанавливается для использования земель и земельных участков в целях размещения антенно-мачтового сооружения связи по проекту «Устранение цифрового неравенства» на срок 49 (сорок девять) лет в кадастровом квартале 67:19:0480101, расположенного по адресу: Российская Федерация, Смоленская область, Сычевский муниципальный округ, деревня Лукино. Лицо в пользу которого устанавливается публичный сервитут - публичное акционерное общество «Ростелеком» (ОГРН 1027700198767, ИНН 7707049388). Почтовый адрес: 115172, Российская Федерация, Москва, ул. Гончарная, д. 30, стр 1. Контактный телефон/факс: +7 (499) 999-82-83 / +7 (499) 999-82-22. Электронная почта: rostelecom@rt.ru Срок публичного сервитута: продолжительность: 49 (сорок девять) лет Обладатель публичного сервитута: Юридическое лицо, зарегистрированное в Российской Федерации Публичное акционерное общество «Ростелеком» (ИНН: 7707049388, ОГРН: 1027700198767, адрес эл. почты: rostelecom@rt.ru, почтовый адрес: 115172, Российская Федерация, Москва, ул. Гончарная, д. 30, стр. 1).

Раздел **2**

Сведения о местоположении границ объекта					
1. Система координат МСК-67, зона 2					
2. Сведения о характерных точках границ объекта					
Обозначение характерных точек границ	Координаты, м		Метод определения координат характерной точки	Средняя квадратическая погрешность положения характерной точки (**Mt**), **м**	Описание обозначения точки на местности (при наличии)
	X	**Y**			
1	**2**	**3**	**4**	**5**	**6**
1	572 413,50	2 169 939,39	Геодезический метод	0,10	Закрепление отсутствует
2	572 414,43	2 169 944,10		0,10	
3	572 409,71	2 169 945,04		0,10	
4	572 408,78	2 169 940,33		0,10	
1	572 413,50	2 169 939,39		0,10	
3. Сведения о характерных точках части (частей) границы объекта					
1	**2**	**3**	**4**	**5**	**6**
—	—	—	—	—	—

Раздел **3**

Сведения о местоположении измененных (уточненных) границ объекта							
1. Система координат МСК-67, зона 2							
2. Сведения о характерных точках границ объекта							
Обозначение характерных точек границы	Существующие координаты, м		Измененные (уточненные) координаты, м		Метод определения координат характерной точки	Средняя квадратическая погрешность положения характерной точки (**Mt**), **м**	Описание обозначения точки на местности (**при** наличии)
	X	**Y**	**X**	**Y**			
1	**2**	**3**	**4**	**5**	**6**	**7**	**8**
—	—	—	—	—	—	—	—
3. Сведения о характерных точках части (частей) границы объекта							
1	**2**	**3**	**4**	**5**	**6**	**7**	**8**
—	—	—	—	—	—	—	—

ТЕКСТОВОЕ ОПИСАНИЕ

местоположения границ населенных пунктов, территориальных зон

Прохождение границы		Описание прохождения границы
от точки	до точки	
1	**2**	**3**
—	—	—

Схема расположения границ публичного сервитута

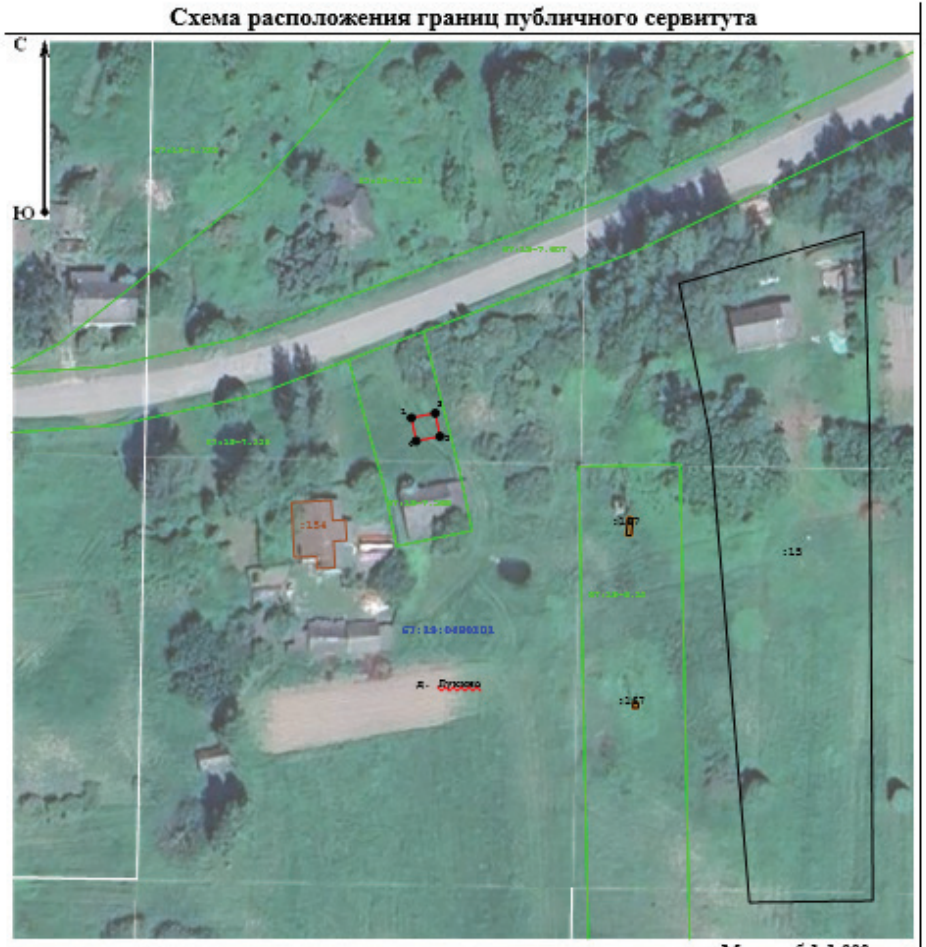

Масштаб 1:1 000

Условные обозначения:

1 - Характерная точка границы публичного сервитута, сведения о которой позволяют однозначно определить ее местоположение

- Проектные границы публичного сервитута

- Существующая часть границы, имеющаяся в ЕГРН сведения о которой достаточны для определения ее местоположения

:1634 - Обозначение и кадастровый номер существующего земельного участка

:2187 - Обозначение и кадастровый номер объекта капитального строительства

67:19:1800102 - Обозначение кадастрового квартала

67:19:1800102:ЗУ1 - Существующая часть границы ЗОУИТ (территориальной зоны, природных территорий)

- Существующая часть границы кадастрового квартала

- Существующая часть границы населенного пункта (административно-территориальной границы)

ТВ - ПРОГРАММА С 25 МАЯ ПО 31 МАЯ

ПОНЕДЕЛЬНИК 25 мая

Первый

05.00 Доброе утро 0+
09.00, 12.00, 15.00, 03.00 Новости 12+
09.25 Модный приговор 0+
10.15 Жить здорово! 16+
11.00, 12.15, 18.30 Время покажет 16+
14.00, 17.00, 23.00 Большая игра 16+
15.15 Давай поженимся! 16+
16.05 Мужское/Женское 16+
18.00 Вечерние новости 12+
19.50 Пусть говорят 16+
21.00 Время 12+
22.00 **ПОТЕРЯННАЯ ЖИЗНЬ**. 16+
00.05 Время героев 16+
01.05 Подкаст.Лаб 16+

Россия 1

05.00 Утро России 12+
09.00, 11.00, 14.00, 16.30, 20.00, 03.00 Вести 12+
09.30, 11.30, 21.10 Вести. Местное время 12+
09.55 О самом главном 12+
12.00, 18.00 60 минут 12+
14.30 **КУЛАГИНЫ НОВЫЕ СЕРИИ**. Фильм 16+
17.00 Малахов 16+
21.30 **КОГДА ГОРИТ ОГОНЬ.** 16+
23.40 Вечер с Владимиром Соловьевым 12+

Пятый

05.00, 09.00, 13.00, 17.00 Известия 16+
05.30 **ВЕЛИКОЛЕПНАЯ ПЯТЕРКА.** 16+
07.40, 09.30 **ВЕЛИКОЛЕПНАЯ ПЯТЕРКА-6.** 16+
08.05 Фирменный рецепт 12+
08.40 Знание-сила 12+
09.55, 16.05 **ВЕЛИКОЛЕПНАЯ ПЯТЕРКА-3.** 16+
17.30, 02.05 **СЛЕД.** 16+
22.20, 23.05, 00.30 **СВОИ-6.** 16+
00.00 Известия. Итоговый выпуск 16+
01.15 **СВОИ-5.** 16+

НТВ

04.50, 08.25, 10.35 **ПЕС.** 16+
06.30 Утро. Самое лучшее 16+
08.00, 10.00, 13.00, 16.00, 19.00, 00.15 Сегодня 12+
13.25 Чрезвычайное происшествие 16+
14.00 Место встречи 16+
16.45 За гранью 16+
17.50 ДНК 16+
20.00 **ИЗВОЗЧИК**. 16+
22.15 **ГЕНИЙ**. 16+
00.35 «Ч.Т.Д» с Маргаритой Симоньян 16+
01.10 **ЗОЛОТО**. 16+

ТВЦентр

06.00 Настроение 12+
08.10 Смех, дрожь и видео 16+
08.50 **АБОНЕМЕНТ НА РАССЛЕДОВАНИЕ**. Фильм 12+
10.40, 00.30 Петровка, 38 16+
10.50 Городское собрание 12+
11.30, 14.30, 17.50, 22.00 События 12+
11.50 **СМЕРТЬ В ОБЪЕКТИВЕ.** 12+
13.45 Мой герой 12+
14.50 Город новостей 16+
15.05 **ВЕРА БОЛЬШЕ НЕ ВЕРИТ В СОВПАДЕНИЯ.** 16+
16.55 Прощание 16+
18.10 **ЧУВСТВО ПРАВДЫ**. 12+
22.35 10 самых... 16+
23.05 Знак качества 16+
00.00 События. 25-й час 12+

ВТОРНИК 26 мая

Первый

05.00 Доброе утро 0+
09.00, 12.00, 15.00, 03.00 Новости 12+
09.25 Модный приговор 0+
10.15 Жить здорово! 16+
11.00, 12.15, 18.30 Время покажет 16+
14.00, 17.00, 23.00 Большая игра 16+
15.15 Давай поженимся! 16+
16.05 Мужское/Женское 16+
18.00 Вечерние новости 12+
19.50 Пусть говорят 16+
21.00 Время 12+
22.00 **ПОТЕРЯННАЯ ЖИЗНЬ**. 16+
00.10 Подкаст.Лаб 16+

Россия 1

05.00 Утро России 12+
09.00, 11.00, 14.00, 16.30, 20.00, 03.00 Вести 12+
09.30, 11.30, 21.10 Вести. Местное время 12+
09.55 О самом главном 12+
12.00, 18.00 60 минут 12+
14.30 **КУЛАГИНЫ НОВЫЕ СЕРИИ**. Фильм 16+
17.00 Малахов 16+
21.30 **КОГДА ГОРИТ ОГОНЬ.** 16+
23.40 Вечер с Владимиром Соловьевым 12+

Пятый

05.00, 09.00, 13.00, 17.00 Известия 16+
05.25 М/ф 0+
05.55, 06.35, 07.15 Они потрясли мир 12+
08.05 Страна советов 16+
08.40 Знание-сила 12+
09.30, 16.05 **ВЕЛИКОЛЕПНАЯ ПЯТЕРКА-3.** 16+
17.30, 02.00 **СЛЕД.** 16+
22.20, 23.05, 00.30 **СВОИ-6.** 16+
00.00 Известия. Итоговый выпуск 16+
01.15 **СВОИ-5.** 16+

НТВ

04.30, 08.25, 10.35 **ПЕС.** 16+
06.30 Утро. Самое лучшее 16+
08.00, 10.00, 13.00, 16.00, 19.00, 00.15 Сегодня 12+
13.25 Чрезвычайное происшествие 16+
14.00 Место встречи 16+
16.45 За гранью 16+
17.50 ДНК 16+
20.00 **ИЗВОЗЧИК**. 16+
22.15 **ГЕНИЙ**. 16+
00.35 Захар Прилепин. Уроки русского 16+
01.15 **ЗОЛОТО**. 16+

ТВЦентр

06.00 Настроение 12+
08.15 Доктор И... 16+
08.40 **АБОНЕМЕНТ НА РАССЛЕДОВАНИЕ**. Фильм 12+
10.35 Актерские драмы 16+
11.30, 14.30, 17.50, 22.00 События 12+
11.50 **СМЕРТЬ В ОБЪЕКТИВЕ.** 12+
13.45 Мой герой 12+
14.50 Город новостей 16+
15.05 **ВЕРА БОЛЬШЕ НЕ ВЕРИТ В СОВПАДЕНИЯ.** 16+
16.55 Прощание 16+
18.10 **ЧУВСТВО ПРАВДЫ-2**. 12+
22.35 Закон и порядок 16+
23.05 Крест на браке 16+
00.00 События. 25-й час 12+
00.30 Петровка, 38 16+
00.45 Настоящий детектив 16+
01.25 Хроники московского быта 16+

СРЕДА 27 мая

Первый

05.00 Доброе утро 0+
09.00, 12.00, 15.00, 03.00 Новости 12+
09.25 «Курбан-Байрам». Трансляция из Уфимской соборной мечети 16+
10.15 Жить здорово! 16+
11.00, 12.15, 18.30 Время покажет 16+
14.00, 17.00, 23.00 Большая игра 16+
15.15 Давай поженимся! 16+
16.05 Мужское/Женское 16+
18.00 Вечерние новости 12+
19.50 Пусть говорят 16+
21.00 Время 12+
22.00 **ПОТЕРЯННАЯ ЖИЗНЬ**. 16+
00.10 Подкаст.Лаб 16+

Россия 1

05.00 Утро России 12+
09.00 Праздник Курбан-Байрам. Прямая трансляция из Московской Соборной мечети 16+
09.55 О самом главном 12+
12.00, 18.00 60 минут 12+
14.30 **КУЛАГИНЫ НОВЫЕ СЕРИИ**. Фильм 16+
17.00 Малахов 16+
21.30 **КОГДА ГОРИТ ОГОНЬ.** 16+
23.40 Вечер с Владимиром Соловьевым 12+

Пятый

05.00, 09.00, 13.00, 17.00 Известия 16+
05.25 **ВЕЛИКОЛЕПНАЯ ПЯТЕРКА.** 16+
08.25 Стройнадзор 16+
09.45, 16.05 **ВЕЛИКОЛЕПНАЯ ПЯТЕРКА-3.** 16+
17.30, 02.05 **СЛЕД.** 16+
22.20, 23.05, 00.30 **СВОИ-6.** 16+
00.00 Известия. Итоговый выпуск 16+
01.20 **СВОИ-5.** 16+

НТВ

04.45, 08.25, 10.35 **ПЕС.** 16+
06.30 Утро. Самое лучшее 16+
08.00, 10.00, 13.00, 16.00, 19.00, 00.10 Сегодня 12+
13.25 Чрезвычайное происшествие 16+
14.00 Место встречи 16+
16.45 За гранью 16+
17.50 ДНК 16+
20.00 **ИЗВОЗЧИК**. 16+
22.15 **ГЕНИЙ**. 16+
00.35 Мы и наука. Наука и мы 12+
01.40 **ЗОЛОТО**. 16+

ТВЦентр

06.00 Настроение 12+
08.15 Доктор И... 16+
08.40 **АБОНЕМЕНТ НА РАССЛЕДОВАНИЕ**. Фильм 12+
10.35 Актерские драмы 16+
11.30, 14.30, 17.50, 22.00 События 12+
11.50 **СМЕРТЬ В ОБЪЕКТИВЕ.** 12+
13.45 Мой герой 12+
14.50 Город новостей 16+
15.05 **ВЕРА БОЛЬШЕ НЕ ВЕРИТ В ПРИНЦИПЫ.** 16+
16.55 Прощание 16+
18.10, 20.05 **ЧУВСТВО ПРАВДЫ**. Фильм 12+
22.35 Хватит слухов! 16+
23.05 Хроники московского быта 16+
00.00 События. 25-й час
00.30 Петровка, 38 16+
00.45 Обжалованию не подлежит. Черный 16+
01.30 Знак качества 16+

ЧЕТВЕРГ 28 мая

Первый

05.00 Доброе утро 0+
09.00, 12.00, 15.00, 03.00 Новости 12+
09.25 Модный приговор 0+
10.15 Жить здорово! 16+
11.00, 12.15, 18.30 Время покажет 16+
14.00, 17.00, 22.40 Большая игра 16+
15.15 Давай поженимся! 16+
16.05 Мужское/Женское 16+
18.00 Вечерние новости 12+
19.50 Пусть говорят 16+
21.00 Время 12+
22.00 **ПОТЕРЯННАЯ ЖИЗНЬ**. 16+
00.10 Подкаст.Лаб 16+

Россия 1

05.00 Утро России 12+
09.00, 11.00, 14.00, 16.30, 20.00, 03.00 Вести 12+
09.30, 11.30, 21.10 Вести. Местное время 12+
09.55 О самом главном 12+
12.00, 18.00 60 минут 12+
14.30 **КУЛАГИНЫ НОВЫЕ СЕРИИ**. Фильм 16+
17.00 Малахов 16+
21.30 **КОГДА ГОРИТ ОГОНЬ.** 16+
23.40 Вечер с Владимиром Соловьевым 12+

Пятый

05.00, 09.00, 13.00, 17.00 Известия 16+
05.25 **ВЕЛИКОЛЕПНАЯ ПЯТЕРКА.** 16+
08.25 Ваше здоровье! 12+
09.40, 16.05 **ВЕЛИКОЛЕПНАЯ ПЯТЕРКА-4.** 16+
17.30, 02.30 **СЛЕД.** 16+
22.20, 23.05, 00.55 **СВОИ-6.** 16+
00.00 Известия. Итоговый выпуск 16+
00.30 День ангела 0+
01.40 **СВОИ-5.** 16+

НТВ

04.55, 08.25, 10.35 **ПЕС.** 16+
06.30 Утро. Самое лучшее 16+
08.00, 10.00, 13.00, 16.00, 19.00, 00.10 Сегодня 12+
13.25 Чрезвычайное происшествие 16+
14.00 Место встречи 16+
16.45 За гранью 16+
17.50 ДНК 16+
20.00 **МАГИСТРАЛЬ.** 16+
00.35 Поздняков 16+
00.55 **АГЕНТ НАЦИОНАЛЬНОЙ БЕЗОПАСНОСТИ. ВОЗВРАЩЕНИЕ.** Фильм 16+

ТВЦентр

06.00 Настроение 12+
08.10 Доктор И... 16+
08.40 **АБОНЕМЕНТ НА РАССЛЕДОВАНИЕ**. Фильм 12+
10.35 Актерские драмы 16+
11.30, 14.30, 17.50, 22.00 События 12+
11.50 **СМЕРТЬ В ОБЪЕКТИВЕ.** 12+
13.45 Мой герой 12+
14.50 Город новостей 16+
15.05 **ВЕРА БОЛЬШЕ НЕ ВЕРИТ В ПРИНЦИПЫ.** 16+
16.55 Прощание 16+
18.10, 20.05 **ЧУВСТВО ПРАВДЫ**. Фильм 12+
22.35 10 самых... 16+
00.00 События. 25-й час 12+
00.30 Петровка, 38 16+
00.45 Дело союзного значения. Пикник на обочине 16+
01.30 Д/ф 16+

ПЯТНИЦА 29 мая

Первый

05.00 Доброе утро 0+
09.00, 12.00, 15.00, 03.00 Новости 12+
09.25 Модный приговор 0+
10.15 Жить здорово! 16+
11.00, 12.15, 18.40 Время покажет 16+
14.00, 17.00 Большая игра 16+
15.15 Давай поженимся! 16+
16.05 Мужское/Женское 16+
18.00 Вечерние новости 12+
19.45 Поле чудес 16+
21.00 Время 12+
21.45 Что? Где? Когда? 16+
22.55 Команды 16+
23.55 Д/ф 18+
01.35 Подкаст.Лаб 16+

Россия 1

05.00 Утро России 12+
09.00, 11.00, 14.00, 16.30, 20.00, 03.00 Вести 12+
09.30, 11.30, 21.10 Вести. Местное время 12+
09.55 О самом главном 12+
12.00, 18.00 60 минут 12+
14.30 **КУЛАГИНЫ. НОВЫЕ СЕРИИ.** 12+
17.00 Прямой эфир 16+
21.30 Поймай меня, если сможешь 12+
23.35 **НЕКРАСИВАЯ.** Фильм 12+

Пятый

05.00, 09.00, 13.00, 17.00 Известия 16+
05.45 **ВЕЛИКОЛЕПНАЯ ПЯТЕРКА-2.** 16+
07.55, 09.30, 17.30 **ВЕЛИКОЛЕПНАЯ ПЯТЕРКА-7.** 16+
08.30 Ваше здоровье! 12+
09.45, 16.05 **ВЕЛИКОЛЕПНАЯ ПЯТЕРКА-4.** 16+
18.20, 22.20 **СЛЕД.** 16+
23.10 Светская хроника 16+
00.10, 01.00 Они потрясли мир 16+
01.50 **УСЛОВНЫЙ МЕНТ-2.** 16+

НТВ

04.35, 09.25, 10.35 **ПЕС.** 16+
08.00, 10.00, 13.00, 16.00, 19.00 Сегодня 12+
08.25 Мои университеты. Будущее за настоящим 6+
13.25 ЧП 16+
14.00 Место встречи 16+
16.45 ДНК 16+
17.55 Жди меня 12+
20.00 **МАГИСТРАЛЬ.** Фильм 16+
00.20 Своя правда 16+

ТВЦентр

06.00 Настроение 12+
08.10, 11.50 **МИЛЛИОНЕРША.** Фильм 12+
11.30, 14.30, 17.50 События 12+
12.35, 15.00 **НЕОПАЛИМЫЙ ФЕНИКС.** Фильм 16+
14.50 Город новостей 16+
16.55 Актерские драмы 16+
18.10, 20.05 **ЧУВСТВО ПРАВДЫ**. Фильм 12+
22.00 В центре событий 16+
23.05 90-е 16+
00.00 Неизвестная Надежда Крупская 16+
00.40 **ТОНКАЯ ШТУЧКА.** Фильм 16+
02.10 Петровка, 38 16+
02.25 **ТЕНЬ САЛАМАНДРЫ.** Фильм 16+

СУББОТА 30 мая

Первый

06.00 Доброе утро. Суббота 12+
09.00 Умницы и умники 12+
09.45 Слово пастыря 0+
10.00, 12.00 Новости 12+
10.15 Хочется праздника 12+
11.10 Д/ф 12+
12.15 Наше все. Сделано в России 12+
13.05 **ШИФР**. 16+
17.10 Кто хочет стать миллионером? 12+
18.00 Вечерние новости 12+
18.20 Сегодня вечером 16+
21.00 Время 12+
21.35 Бокс. Д. Бивол-М. Айферт. Бой за титул Чемпиона мира по версиям WBA и IBF. Прямая трансляция из Екатеринбурга
23.00 Д/ф 16+
00.00 Подкаст.Лаб 16+

Россия 1

05.00 Утро России. Суббота 12+
08.00 Вести. Местное время. Суббота 12+
08.35 По секрету всему свету 12+
09.00 Формула еды 12+
09.25 Пятеро на одного 12+
10.10 Сто к одному 12+
11.00, 14.00, 17.00, 20.00 Вести 12+
11.30 Наши. Военкоры 12+
12.00 Доктор Мясников 12+
13.00 Большие перемены 12+
14.30, 20.50 Вести. Местное время 12+
14.50 Юмор! Юмор! Юмор!!! 16+
17.50 Привет, Андрей! 12+
21.00 **ТЕБЕ ЗВОНИТ СУДЬБА**. 16+
00.40 **РАЗВОД С ПРЕПЯТСТВИЯМИ.** Фильм 12+

Пятый

05.00 **УСЛОВНЫЙ МЕНТ-2.** 16+
09.00 Страна советов 16+
09.30 Стройнадзор 16+
11.15, 17.35 **УСЛОВНЫЙ МЕНТ-6.** 16+
12.05, 18.25 **УСЛОВНЫЙ МЕНТ-2.** 16+
00.00 Известия. Главное 16+
01.05 Светская хроника 16+

НТВ

06.20 Жди меня 12+
07.20 Смотр 16+
08.00, 10.00, 16.00 Сегодня 12+
08.20 Поедем, поедим! 16+
09.20 Едим дома 0+
10.20 Главная дорога 16+
11.00 Живая еда 12+
12.00 Квартирный вопрос 0+
13.00 Детская Новая волна 0+
15.00 Своя игра 0+
16.20, 01.35 ЧП 16+
17.00 Следствие вели... 16+
19.00 Центральное телевидение 16+
20.20 Ты не поверишь! 16+
21.25 Звезды сошлись 16+
23.00 Импровизаторы 16+
00.00 Квартирник НТВ у Маргулиса 16+

ТВЦентр

06.40 Православная энциклопедия 6+
07.00 **ЖЕНЩИНА С ЛИЛИЯМИ.** 16+
09.00 Здоровый смысл 16+

ВОСКРЕСЕНЬЕ 31 мая

Первый

06.00, 10.00, 12.00 Новости 12+
06.10 Играй, гармонь любимая! 12+
06.55 Часовой 12+
07.25 Здоровье 16+
08.30 Золотая коллекция Союзмультфильма 0+
09.10 Непутевые заметки 12+
09.30 Мечталлион 12+
10.15 Жизнь других 12+
11.10 Повара на колесах 12+
12.15 Будем жить! 16+
13.10 Д/ф 12+
14.05 **ВАРИАНТ «ОМЕГА».** 12+
17.00 Д/ф 16+
17.00 Команды 16+
18.00 Вечерние новости
19.00 До Ре 12+
21.00 Время 12+
23.00 Большая игра 16+
00.10 Подкаст.Лаб 16+

Россия 1

07.20 В кругу друзей 16+
08.00 Вести. Местное время. Воскресенье
08.35 Когда все дома 12+
09.25 Утренняя почта 12+
10.10 Сто к одному 12+
11.00, 14.00, 17.00 Вести 12+
11.50, 01.40 Рассказы из русской истории 12+
12.45 Ко Дню защиты детей. Фестиваль детской художественной гимнастики «Алина» 12+
14.30 Вести. Местное время 12+
15.00 Большой концерт ко Дню защиты детей 16+
17.50 Песни от всей души 12+
20.00 Вести недели
22.30 Москва. Кремль. Путин 16+
23.00 Воскресный вечер с Владимиром Соловьевым 12+

Пятый

05.00, 09.30, 20.55, 21.45 **ЗАКОН ТАЙГИ-2.** Фильм 16+
09.00 Фирменный рецепт 12+
22.45 **ПРИЗРАК**. 16+
02.40 **СВИДЕТЕЛИ.** 16+

НТВ

06.40 Центральное телевидение 16+
08.00, 10.00, 16.00 Сегодня 21+
08.20 У нас выигрывают! 12+
10.20 Первая передача 16+
11.00 Чудо техники 12+
12.00 Дачный ответ 0+
13.00 НашПотреб Надзор 16+
14.00 Однажды... 16+
15.00 Своя игра 0+
16.20 Человек в праве с Андреем Куницыным 16+
17.00 Скандалы. Интриги. Расследования 16+
18.00 Новые русские сенсации 16+
19.00 Итоги недели с Владимиром Чернышевым 12+
20.20 10 лет «Секрету на миллион»! Самые громкие секреты 16+
23.40 Девичник с Н. Королевой 12+

ТВЦентр

06.10 **ЛЮБИМАЯ**. 12+
07.50, 09.40 **ЧУВСТВО ПРАВДЫ.** 16+
11.30, 00.35 События 12+
11.50 Наша смешная жизнь 16+
12.40 **ТОНКАЯ ШТУЧКА.** 16+

ПОЗДРАВЛЕНИЯ. ОБЪЯВЛЕНИЯ. РЕКЛАМА

ОТ ВСЕЙ ДУШИ!

ПОЗДРАВЛЯЕМ ИВАНА АЛЕКСАНДРОВИЧА КЕСАРЕВА С ЮБИЛЕЕМ!

Желаем Тебе сильным быть
Физически, духовно.
Уметь мечтать,
Уметь любить ярко
И свободно!

Родные

ПОЗДРАВЛЯЕМ ЛАРИСУ ВАСИЛЬЕВНУ КЕСАРЕВУ С ДНЕМ РОЖДЕНИЯ!

Пусть будет
Каждый день прекрасен,
Пусть исполняются
Мечты.
Глаза пускай сияют
Счастьем,
А сердце тает от любви.

Родные

По всем вопросам обращаться в Сычевскую спортивную школу
по адресу: ул. Большая Пролетарская д. 34/1

ХОЗЯЙКЕ НА ЗАМЕТКУ

БАЗОВЫЙ РЕЦЕПТ ВАРЕНЬЯ ИЗ ОДУВАНЧИКОВ

Варенье из одуванчиков - это необычный десерт с медовым вкусом и янтарным цветом. Для приготовления важно использовать только полностью раскрывшиеся цветки, собранные в экологически чистом месте - вдали от дорог, промышленных зон и загрязнений.

Ингредиенты:
цветки одуванчиков - 300–400 г;
вода - 1 л;
сахар - 1 кг;
сок половины лимона.

Приготовление:

Срежьте цветоложе - зеленую нижнюю часть. Для варенья понадобятся только желтые лепестки.

Сложите лепестки в кастрюлю, залейте водой и доведите до кипения.

Уменьшите огонь до минимального и варите 10 минут.

Добавьте в воду с одуванчиками лимонный сок, перемешайте и продолжайте варить еще 25 минут.

По истечении времени снимите кастрюлю с огня, немного остудите и процедите отвар. Можно процедить пару раз, чтобы в жидкости точно не осталось жмыха.

Добавьте в отвар сахар, перемешайте и поставьте кастрюлю снова на огонь.

После закипания жидкость будет становиться более прозрачной. Уменьшите огонь и варите в течение 40 минут. Чем дольше варенье будет оставаться на огне, тем гуще оно получится в итоге.

Готовое варенье перелейте в стерилизованные баночки, закройте крышками и остудите при комнатной температуре. Далее храните в холодильнике.

РАБОТА:

В магазин «Мажор» на постоянную работу **ТРЕБУЕТСЯ** продавец. Тел.: 8-915-651-50-71.

КУПЛЮ:

ПОКУПАЕМ ДОРОГО! Старые подушки, перины, свежее гусиное и утиное перо, рога лося, оленя. Презжаем на дом.
Тел.: 8-928-611-35-18,
8-918-584-25-28.

РАЗНОЕ:

ПРОДАМ молоко. Возможна доставка. Тел.: 8-910-112-00-13.

ИЗГОТОВЛЮ, ПРИВЕЗУ, УСТАНОВЛЮ беседки садовые: пион, тюльпан, астра (фото в интернете). **НЕДОРОГО**.
Тел.: 8-985-032-49-87. (9-6)

Газета «Сычевские вести» публикуется при государственной поддержке в производстве выпуска, распространения и тиражирования социально значимых проектов в области печатных СМИ.

12+

Учредители: Министерство Смоленской области по внутренней политике, Администрация муниципального образования «Сычевский муниципальный округ» Смоленской области, Автономная некоммерческая организация «Восточная объединенная редакция средств массовой информации». Адрес редакции: 215280 Смоленская область, Сычевский район, г. Сычевка, ул. Б. Пролетарская, дом 13. Адрес издателя: 215116 Смоленская область, Вяземский район, г. Вязьма, ул. Пушкина, д. 23. Индекс 53954

Газета зарегистрирована Управлением Федеральной службы по надзору в сфере связи, информационных технологий и массовых коммуникаций по Смоленской области ПИ № ТУ67-00355 от 19 марта 2025 г.

Главный редактор Е.А. Журавлева
Выпускающий редактор Ю.О. Зенковская

Телефоны главного редактора - 8 48(131) 4-17-75, выпускающего редактора 8 48(130) 4-17-75, рекламного отдела - 8 48(130)4-14-37. E-mail: vesti.67@mail.ru. Типография ООО «Вяземская типография». Адрес: Смоленская область, г. Вязьма, ул. Льнозаводская, д.15.

Дата выхода в свет - 21 мая 2026 года. Печать офсетная. Тираж 550 экз.

Редакция знакомится с письмами читателей, не вступая в переписку. Мнение авторов публикаций не обязательно отражает точку зрения редакции. Авторы публикаций несут ответственность за достоверность приводимых фактов. Рукописи не рецензируются и не возвращаются.