СЫЧЁВСКИЕ ВЕСТИ

12+

ИЗДАЕТСЯ С ИЮЛЯ 1918 ГОДА
ГАЗЕТА СЫЧЁВСКОГО РАЙОНА СМОЛЕНСКОЙ ОБЛАСТИ

№ 65 (10900) | ЧЕТВЕРГ, 15 ОКТЯБРЯ 2020 ГОДА | Выходит по четвергам | Цена свободная

ПЕРВОЕ ЗАСЕДАНИЕ
нового состава Думы

Седьмого октября 2020 года прошло первое заседание Сычевской районной Думы шестого созыва. Депутаты собрались новым составом и выбрали председателя. Им стала Маргарита Александровна Лопухова. Все присутствующие народные избранники единогласно поддержали ее кандидатуру.

С информацией об итогах выборов депутатов Сычевской районной Думы выступила председатель избирательной комиссии муниципального образования «Сычевский район» Смоленской области Энелия Станиславовна Копылова, после чего она вручила временные удостоверения избранным депутатам.

Затем на заседании было рассмотрено 3 вопроса повестки дня: «О проведении открытого голосования по избранию председателя Сычевской районной Думы шестого созыва», «Об избрании председателя Сычевской районной Думы шестого созыва», «О внесении изменений в решение Сычевской районной Думы от 27.12.2019 г. № 237 «О бюджете муниципального района на 2020 год и плановый период 2021 и 2022 годов». Была заслушана информация по данным вопросам и приняты решения.

По второму вопросу повестки дня состоялось открытое голосование. Единогласно было принято решение об избрании председателем Сычевской районной Думы шестого созыва на постоянной основе Маргариты Александровны Лопуховой. В заключении Глава муниципального образования «Сычевский район» Смоленской области Татьяна Вениаминовна Никонорова поблагодарила депутатов за слаженную совместную работу и поздравила избранного председателя.

Анна БЕЛОВА

Свыше 13 тысяч смолян зарегистрировались на портале dobro.ru

За 8 лет существования Всероссийской программы «Добро.ру» на территории нашего региона было проведено более 1,5 тысяч мероприятий и реализовано около 400 проектов, направленных на оказание содействия пожилым гражданам, поиск пропавших людей, улучшение экологической обстановки, организацию помощи бездомным животным и пр. На данный момент на портале dobro.ru зарегистрировались уже более 13 тысяч жителей Смоленской области. К движению присоединился и лично Губернатор Алексей Островский.

ПРЕСС-РЕЛИЗ

Ключевая цель проекта «Добро.ру» – информационная и финансовая поддержка добровольческих инициатив в разных регионах России, вовлечение новых участников в волонтерскую деятельность.

На платформе dobro.ru функционирует сервис поиска волонтеров, организаций, мероприятий и волонтерских вакансий. Искусственный интеллект учитывает предпочтения пользователей, а современная система поисковых фильтров помогает добровольцам найти именно те направления волонтерской деятельности, что им подходят. Помимо этого, пользователи могут самостоятельно создавать проекты и приглашать к участию в них других волонтеров. В частности, речь идет о курсах компьютерной грамотности для пожилых людей, Общероссийской акции взаимопомощи #МыВместе, общественно-патриотической акции «Спасибо за верность, потомки!», а также проектах в сферах образования, здравоохранения, спорта, урбанистики и т.п.

В дополнение к этому на ресурсе есть функция ведения личной электронной книжки волонтера. Сервис аккумулирует данные об активности добровольца – количество часов волонтерского опыта, созданные им проекты, а также оценки от организаторов иных мероприятий и сертификаты о прохождении образовательных курсов.

Стоит отметить, что в нашем регионе большое внимание развитию волонтерского движения уделяется со стороны Администрации области и лично Губернатора – в апреле этого года Алексей Островский зарегистрировался в единой информационной системе «Добровольцы России» и принял участие в Общероссийской акции взаимопомощи #МыВместе.

Ольга ОРЛОВА

ВЛАДИМИР ПУТИН НАЗВАЛ ПРИОРИТЕТЫ ФЕДЕРАЛЬНОГО БЮДЖЕТА НА 2021-2023 ГОДЫ

Президент РФ Владимир Путин призвал парламентариев детально проработать ключевые параметры федерального бюджета на трехлетний период, уделив особое внимание исполнению социальных обязательств и реализации национальных целей. Эти направления являются приоритетным, заявил глава государства на встрече с руководителями фракций Госдумы в режиме видеоконференции.

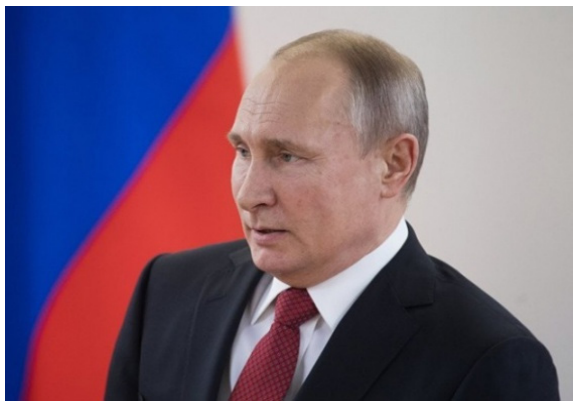

НА ФЕДЕРАЛЬНОМ УРОВНЕ

Российский лидер отметил, что сейчас Госдума приступает к рассмотрению федерального бюджета на 2021 год и плановый период 2022-2023 годов. «*Прошу вас вместе с Правительством, Советом Федерации, экспертным сообществом детально проработать все ключевые параметры, заложенные в бюджет. Приоритеты здесь – это финансирование социальных обязательств перед гражданами и, конечно, задач, связанных с движением страны вперёд, с достижением стратегических целей национального развития, намеченных на ближайшее десятилетие, до 2030 года*», - подчеркнул Владимир Путин.

Глава государства напомнил, что в послании Федеральному собранию предложил существенно расширить демографическую программу, усилить механизмы социальной защиты, особенно семей с детьми. По его словам, тогда были поставлены конкретные задачи по развитию образования, а также здравоохранения, в том числе его первичного звена.

По материалам ТАСС

ПАМЯТЬ НАРОДНАЯ

На здании Кикинской школы Темкинского района в День освобождения Смоленщины от немецко-фашистских захватчиков была установлена Памятная доска, на которой написано: «*В этом здании с октября по декабрь 1941 года размещался подпольный госпиталь, в котором находилось более 700 тяжелораненых бойцов и офицеров Красной Армии. В спасении их жизней самоотверженно принимали участие жители д. Кикино и окрестных деревень. Односельчане гордятся мужеством своих земляков*». На митинге Глава МО «Темкинский район» С.А. Гуляев в своем выступлении говорил о том, какой ценой досталась советскому народу Победа и какой вклад внесли жители Кикино и других деревень в разгром захватчиков. Советские люди не испугались угроз и развернули госпиталь, где лечили и выхаживали красноармейцев, ежедневно рискуя собственными жизнями.

По материалам газеты «Заря»

НА ПОВЕСТКЕ ДНЯ

В социальные учреждения Смоленской области доставлена крупная партия средств индивидуальной защиты

Более 150 тысяч единиц средств индивидуальной защиты (СИЗ) и четыре тонны дезинфицирующих средств получили учреждения социальной защиты Смоленской области. Закупка и доставка СИЗов в регионы осуществляется за счет средств резервного фонда Президента РФ – в мае глава государства Владимир Путин подписал Постановление о выделении на эти цели более миллиарда рублей.

Стоит отметить, что партия, поступившая в нашу область, является одной из самых крупных в Центральном федеральном округе. Всего СИЗы получат 200 соцучреждений в 58 регионах страны – им будет направлено более 3,5 млн единиц средств защиты и 80 тонн антисептических и дезинфицирующих препаратов. Поставки организованы корпорацией «Росхимзащита» на основе Соглашения, заключенного с Минпромторгом РФ при участии Ассоциации волонтерских центров, ВОД «Волонтеры-медики», Общероссийского народного фронта и проекта ОНФ «Регион заботы».

Партия, включающая в себя одноразовые и многоразовые защитные костюмы, респираторы, маски, перчатки, шапочки, защитные очки и экраны, кожные антисептики и дезинфицирующие средства для поверхностей, поступила в реабилитационный центр для детей и подростков с ограниченными возможностями «Вишенки», после чего в соответствии с поручением Губернатора Алексея Островского была распределена между всеми областными учреждениями социального обслуживания населения – домами-интернатами для престарелых и инвалидов, психоневрологическими интернатами, реабилитационными и геронтологическими центрами, социальными учреждениями для детей-инвалидов и пр. Следует отметить, что количества СИЗов хватит и для ежедневного использования, и для формирования необходимого запаса.

Кристина ИВАНОВА

Смоленские учителя получили первые федеральные выплаты за классное руководство

В Смоленскую область из федерального бюджета поступил первый транш в размере порядка 37 млн рублей на обеспечение установленных по инициативе Президента Владимира Владимировича Путина ежемесячных выплат педагогам за классное руководство.

Напомним, в рамках ежегодного Послания Президента России Федеральному Собранию в январе этого года глава государства выступил с предложением ввести с 1 сентября специальную доплату учителям в размере 5 тысяч рублей за классное руководство.

По информации Департамента по образованию и науке, на данный момент в Смоленской области денежное вознаграждение получили уже почти 5,5 тысяч педагогов. Всего же до конца года на эти цели из федерального бюджета предусмотрено свыше 149 млн рублей.

Также важно подчеркнуть, что по поручению Губернатора Алексея Островского смоленским учителям предоставляется и региональная ежемесячная выплата за классное руководство - ее средний размер составляет 1,7 тысячи рублей.

Кристина ИВАНОВА

БИБЛИОТЕКА ЕДЕТ К ВАМ!

В этом году благодаря Фонду поддержки развития муниципального образования «Сычевский район» Смоленской области был приобретен библиобус, который является мобильным комплексом информационно-библиотечного обслуживания (КИБО).

КИБО - это современное направление в библиотечной деятельности, качественно иной уровень библиотечно-информационного обслуживания населения. Главной задачей в работе библиобуса является обслуживание читателей отдалённых населённых пунктов Сычевского района, где отсутствуют стационарные библиотеки.

Библиобус оснащен стеллажами для книжной и мультимедийной продукции, ноутбуком, многофункциональным устройством, которое является одновременно принтером, копировальным аппаратом и сканером, цифровым фотоаппаратом, видеопроекционным, радиомикрофонным и звукоусиливающим оборудованием.

Для проведения уличных мероприятий предусмотрен раздвижной тент от солнца, комплект складной мебели, переносные выставки для книг и журналов, складной проекционный экран, проектор. Комфортное пребывание внутри комплекса обеспечивается качественной термоизоляцией и системой отопления и кондиционирования. Для облегчения доступа лиц с ограниченными возможностями предусмотрена низкая выдвижная подножка. Электропитание комплекса может быть обеспечено автономным электрогенератором, входящим в состав комплекса. Все выезды будут производиться по намеченному графику, но в связи с неблагоприятными погодными условиями (гололед, метель); при температуре ниже — 20°С выезды могут быть отменены. Фонд передвижной библиотеки сформирован с учетом возрастных, демографических, профессиональных, образовательных и других особенностей читателей. При отсутствии нужной книги можно будет заказать ее по межбиблиотечному абонементу. Кроме выдачи книг планируется организовывать книжные выставки, интересные выездные мероприятия. Посетив КИБО, вы станете полноправным пользователем Сычёвской центральной межпоселенческой библиотеки. Эта услуга полностью бесплатная. Планируется выполнение также и платных услуг, таких как, ксерокопирование, компьютерные услуги и другие виды.

Сычевской центральной межпоселенческой библиотекой уже разработано 5 маршрутов следования мобильной библиотеки на текущий год.

РАСПИСАНИЕ НА ОКТЯБРЬ:

Расписание выездов БИБЛИОБУСА

Населенные пункты	Дата работы	Время работы
д. Мальцево (стоянка у почты) д. Ладыгино	**15 октября**	10.00-13.00 14.00-15.00
д. Ольховцы (стоянка у магазина) п. Энергетиков (стоянка у РЭС) д. Жерновка д. Устье	**20 октября**	10.00-10.45 11.00-12.00 12.40-14.00 14.40-15.40
д. Бурцево (стоянка у остановки автолавки) п. Саратовский (стоянка у магазина) г. Сычёвка СПТУ (у магазина Смолин)	**23 октября**	10.00-11.00 11.30-12.30 12.50-13.30
д. Мальцево (стоянка у почты) д. Дмитрово (стоянка у почты) д. Софьино д. Печуры	**29 октября**	10.00-12.00 13.00-14.00 14.30-15.30 15.45-16.45

В дальнейшем прибавится еще маршрут: Свиноройка, Ракитня, Василевка, Яблонцево, Липки.

Для записи в КИБО необходимо предоставить паспорт гражданина РФ. Ждем вас и просим при посещении КИБО соблюдать меры предосторожности (маски)!

Администрация Сычевской центральной межпоселенческой библиотеки

Владимир Путин рассказал, что счастлив от общения с внуками и надеется быть для них авторитетом

ПРЕСС-РЕЛИЗ

Президент России Владимир Путин признался, что получает большое удовольствие от общения со своими внуками, но откровенничать на тему своей семьи не любит по соображениям безопасности. Об этом он рассказал в интервью для проекта ТАСС «20 вопросов Владимиру Путину».

«*Есть у меня внуки, я счастлив. Они очень хорошие, сладкие такие*, - поделился эмоциями глава государства. - *Я получаю большое удовольствие от общения с ними. Маленькие сладкие детишки. Я думаю, это естественное чувство для каждого человека. В моей жизни это есть. Я очень рад этому*».

В ответ на вопрос о том, кого внуки главы государства считают авторитетом, Президент рассказал о диалоге дочери с одним из внуков. Ребенок спросил маму, почему он должен ее слушаться, а та в качестве аргумента напомнила, что она старше. «*Нет, дедушка Вова старше*», - с улыбкой процитировал ответ своего внука Владимир Путин. «*Так что в известной степени, наверное, тоже для них (внуков) - пока, во всяком случае, - являюсь таким авторитетом*», - заключил глава государства.

Президент выразил надежду, что и для своих дочерей, которые уже выросли, он тоже был авторитетом. Вспоминая собственную юность, он признался, что сам в те годы равнялся на разведчиков. «*На Зорге (хотел походить) в старших классах школы*», - уточнил российский лидер, имея в виду разведчика Рихарда Зорге, который, работая в Германии, Японии и других странах, сообщил советскому командованию о готовящемся нападении Германии на СССР летом 1941 г., а также о планах Японии на Тихоокеанском театре военных действий.

По материалам ТАСС

18 октября – День работников дорожного хозяйства

Уважаемые работники и ветераны дорожной отрасли Смоленской области!

Поздравляю вас с профессиональным праздником!

Модернизация дорожной отрасли и создание современной транспортной инфраструктуры относится к приоритетным направлениям государственной политики, деятельности региональной власти.

Сегодня по всей области проводятся масштабные работы по ремонту улично-дорожной сети, строительству новых дорожных объектов, что стало возможным благодаря реализации стратегических инициатив главы государства – национального проекта «Безопасные и качественные автомобильные дороги». Решение этих задач напрямую влияет на повышение уровня жизни смолян, обеспечение безопасности движения автотранспорта.

Успешное достижение поставленных целей во многом зависит именно от ваших деловых качеств, профессионализма и мастерства, ответственности и добросовестного труда.

Желаю, чтобы все намеченные планы эффективно претворялись в жизнь! Доброго вам здоровья, достижений в работе, благополучия и счастья!

Губернатор Смоленской области
А.В. Островский

ПО СЛЕДАМ ПРАЗДНИКА

«НАМ ДОРОГИ ЭТИ ПОЗАБЫТЬ НЕЛЬЗЯ...»

Когда легла на землю тишина,
Промчалась весть от края и до края:
Мир победил! Окончена война!

Двадцать пятого сентября наша область отмечала знаменательное событие – День освобождения Смоленщины от немецко-фашистских захватчиков. К торжественной дате в средней школе № 2 была подготовлена и проведена квест-игра «Нам дороги эти позабыть нельзя...». Цель данного мероприятия: расширить представление детей о Великой Отечественной войне, напомнить о памятных событиях, связанных с войной на Смоленщине.

В начале квеста каждый класс получил маршрутный лист и карту. По ней участникам необходимо было определить объект, у которого будет проходить этап.

На каждом этапе ведущие в познавательной форме рассказывали о памятных местах, расположенных на площади и в городском парке. Затем обучающимся были предложены интересные задания. Так, на этапе «Комсомольцы-подпольщики» ребята восстанавливали сообщение, доставленное из партизанского отряда, а на этапе «Партизанам посвящается» - зашифровывали донесения в штаб Армии, используя азбуку Морзе. На этапе «Сычевка в годы войны», которую подготовили и провели сотрудники детской библиотеки, школьники узнавали по фотографиям объекты военной Сычевки и отвечали на вопросы викторины. Этап «Город-герой» встретил ребят фотовыставкой, посвященной Смоленску. Познакомившись с выставкой, подготовленной работниками краеведческого музея, дети охотно отвечали на вопросы.

В проведении квест-игры большую помощь оказали родители, которые на этапах выполняли роли ведущих и справились на «отлично»: Е.Н. Беляева, А.А. Ватолина, Т.А. Данилевич, О.Н. Тупикова, В.Б. Пятакова.

Благодаря совместным усилиям учителей, родителей, сотрудников детской библиотеки и музея получилось интересное, познавательное и увлекательное мероприятие, которое зажгло огонек патриотизма и уважения к историческому прошлому нашей страны в детских сердцах.

Председатели родительских комитетов: Ю. Густешова, В. Пятакова

ЗА ЩУКОЙ СО СПИННИНГОМ

Двадцать шестого сентября состоялось соревнование по рыбной ловле на спиннинг, посвященное 77 - летию со дня освобождения Смоленщины от немецко-фашистских захватчиков.

Сбор участников состоялся в десять часов утра на берегу реки Вазузы в районе деревни Соколино. Рыбаков собралось не мало - двадцать один человек, среди них были гости из Москвы и поселка Кардымово Смоленской области.

С погодой можно сказать повезло - переменная облачность, ветер умеренный. Рыбачили с лодок и с берега.

В 13:30 строгий, но справедливый судья Сергей Федоров приступил к взвешиванию улова.

Не секрет, что поймать «умную» рыбу, задача крайне непростая, и в какой-то мере вам должна улыбнуться удача. И только троим рыбакам повезло в этот день, в их трофеях оказалась щука.

Обладателем первого места стал Алексей Звонков с общим весом улова 2 кг 545 гр (2 щуки и 2 окуня). Ему была вручена грамота и приз – спиннинг.

Второе место у Юрия Гавриленкова. Его две пойманные щуки весом 2 кг 315 гр «принесли» рыбаку награду - спиннинг. Он же поймал первую самую крупную рыбу.

Третье место занял Геннадий Ефимов (п. Кардымово). Его «добыча» - щука 485 гр, а приз – спиннинг.

Среди рыбаков была и рыбачка - Елена Клюева, а также два юных участника - Евгений Денисов и Захар Клюев, которые до самого финиша не сдавались и боролись за приз.

Рыба клевала лениво. Многие участники рассказывали, что происходили сходы у самой лодки. Кто-то видел поклевки и классические удары хищника.

Но, несмотря на результаты соревнований, в честь знаменательного праздника призы были вручены всем участникам соревнования.

Гости из Москвы, а их было четверо рыбаков, рассказали, что впервые принимали участие в подобном мероприятии, и им очень понравилось. Понравилась команда и сама атмосфера среди рыбаков, уважительное и доброе отношение друг к другу.

Пока происходило торжественное награждение, группа поддержки, которую возглавляли Юлия Иванова и Марина Денисова, приготовили наваристую уху из только что пойманной рыбы.

Михаил ДЕНИСОВ

НАШИ СОСЕДИ

ВЯЗЬМА

Жители и гости города наблюдают за масштабным строительством, которое уже несколько месяцев активно идет в районе городского вокзала. Здесь сооружается памятник и сквер героям Первой мировой войны. Величественное сооружение после завершения строительства станет самым масштабным и монументальным памятником, посвященным подвигу нашего народа в Первой мировой войне на всем постсоветском пространстве. На реализацию данного проекта выделена значительная сумма – 85 млн. рублей. Работы должны быть завершены к декабрю 2020 года.

НОВОДУГИНО

Шестого октября на стадионе в с. Новодугино был открыт обновленный спортивный зал единоборств.

Новый зал с «теплыми» пластиковыми окнами, новыми дверями, современным энергоэффективным освещением, преобразившимися раздевалками. Зал стал уютнее и теплее, безопаснее и соответствующим современным требованиям.

Глава района В.В. Соколов выразил общее мнение о важности и нужности объекта: «Обновленный зал единоборств – место занятий физической культурой для большого количества детей, дополнительный стимул для развития массового спорта и пропаганды здорового образа жизни». Так же Глава поблагодарил индивидуального предпринимателя В.Н. Владычкина, который помог Администрации – вложил свои средства в ремонт зала.

ТЁМКИНО

Двадцать девятого сентября состоялось первое организационное заседание Тёмкинского районного Совета депутатов шестого созыва, на котором был избран новый председатель районного совета. Им стала Людмила Юрьевна Терёхина. По профессии Людмила Юрьевна - учитель, имеет опыт работы в отделе образования, несколько лет руководила Центром занятости населения, затем вернулась в школу учителем математики и информатики.

УГРА

В спортивном зале Угранской школы и на стадионе состоялся спортивный семейный фестиваль Всероссийского физкультурно-спортивного комплекса «Готов к труду и обороне» (ГТО). На предложение организаторов поучаствовать в спортивном празднике откликнулись 33 семьи, желающие попробовать свои силы. Дисциплинами, которые были предложены для участникам для сдачи, стали: прыжок в длину с места, наклон туловища вперёд из положения стоя на гимнастической скамье с прямыми ногами, бег на заданную дистанцию, подтягивание на высокой и низкой перекладине, отжимание от пола, метание спортивного снаряда, поднятие туловища из положения лёжа на спине за 1 минуту (конкурсы выбирали по желанию). Организаторы отметили всех участников фестиваля памятными медалями и кубками с символикой «Семейное ГТО-2020», которые вручила Глава МО «Угранский район» Н.С. Шишигина.

Ко Дню работника сельского хозяйства

СУДЬБЫ ЕЕ ПРОСТОЕ ПОЛОТНО

Стало доброй традицией на страницах нашей газеты рассказывать о людях, которые трудом заслужили почёт и уважение своих земляков. Особое место среди них занимают труженики сельского хозяйства. Зинаида Алексеевна Алексеева – ветеран труда, всю свою жизнь она посвятила работе в сельском хозяйстве на территории Сычевского района и внесла весомый вклад в его развитие.

Родилась Зинаида Алексеевна в д. Городня Новодугинского района. Росла в большой семье, где было пятеро детей. Отец умер рано, и детей растила мать. С детства Зинаида привыкла к деревне, к ее людям, и неудивительно, что она осталась верна деревенскому укладу жизни и не стремилась в город.

Стаж работы Зинаиды Алексеевны в сельском хозяйстве более 50 лет, из них 30 лет - в должности главного зоотехника. Далеко в прошлом остались нелегкие трудовые будни, когда рабочий день начинался ранним утром и длился допоздна, сейчас Зинаиде Алексеевне 95 лет.

На работу женщина пошла сразу после окончания Гжатского зооветеринарного техникума в 1945 году, где отучилась на зоотехника. По направлению она попала в колхоз, где не было скота, а работать ей хотелось именно по профессии. Поэтому и пришлось обратиться Зинаиде Алексеевне к О.Д. Вендэ, директору Государственного племенного рассадника крупного рогатого скота г. Сычевки, которая и направила молодого специалиста в колхоз в д. Ноздринку, где ее приняли на должность селекционера. «*Молодая я была, полна сил и энергии, никакой работы не боялась, все трудности были по плечу*, - вспоминает женщина. - *Очень скоро меня назначили зоотехником по племделу, а потом и главным зоотехником колхоза. Работу я полюбила сразу, все мне было интересно. Повезло с хорошими наставниками. Я до сих пор помню уроки зоотехнии Серафимы Ильиничны Певенковой, которая разбиралась во всех вопросах, касаемых животноводства. Когда начинали мы работать, в нашем колхозе была маленькая «горстка» коров, а потом мы развели огромное стадо «нашей» Сычевской породы, где были и дойные коровы, и племенной скот. В те годы труд в колхозе был полностью ручной. Помню на фермах, где я работала, навоз возили на лошадях, уже позднее сделали специальные рельсы, по которым стали катать вагонетки. А когда стали вводить механизацию доения, вообще жила там по неделе. Как вспомнишь, коровы к шуму не привыкли, доярки ничего не знают, а мне нужно было и самой освоить всю эту технику, и их научить с ней обращаться. Колхоз в то время был большой, работало несколько ферм, самая дальняя находилась в пяти километрах. Сколько мною дорог исхожено за эти годы - и не сосчитать. Часто случалось, с утра позвонят с какой-нибудь фермы и сообщат, что нет доярки, так я, несмотря на погоду, хоть метель, хоть ненастье, бежала быстрей решать этот вопрос. Хорошо хоть люди были тогда замечательные, всегда подменят, никогда не откажут. Не помню ни одного случая, чтобы кто-то на меня накричал, нагрубил, все относились с уважением. Бывало, до обеда сбегаешь пять километров туда и столько же обратно, а затем и после обеда на такое же расстояние*».

В семидесятые годы в колхозе началось активное внедрение питательных кормов. Животным давали картошку, кормовую свеклу, которую хрупкие женщины таскали в коробах, а потом измельчали сечками, позднее рацион стал ещё более интенсивным. Вести работу по откорму крупного рогатого скота зоотехникам колхоза было необычайно сложно, ведь приходилось учитывать многие факторы – возраст, вес каждого животного, ежемесячный привес, тщательно следить за выпаиванием телят, а если малышам нездоровилось, то и самим делать отвары из льносемени. Результаты работы впечатляли - привесы были хорошие.

«*Молодняк на мясо наш колхоз сдавал только высшей упитанности, это строго отслеживалось руководством. Коров и телят на забой возили помногу, поголовье скота в колхозе было большое*», - вспоминает Зинаида Алексеевна. - *А какие были племенные быки!*»

Зинаида Алексеевна отлично знала своё дело, умело организовывала работу. Нужно было хорошо знать особенности породы животных, правильно составлять рацион для дойного стада, вести документацию, уметь ладить с людьми. Работу свою она очень любила, поэтому и старалась выполнять её с полной отдачей.

Как вспоминает З.А. Алексеева, работали они и в жару, и в стужу. В совхозе были прекрасные животноводы и доярки. Коровы всегда чистые, ухоженные, было очень приятно посмотреть. Постепенно хозяйство развивалось, производственные показатели стали подниматься. Коллектив был очень трудолюбивый, профессиональный и отзывчивый.

С уважением вспоминает Зинаида Алексеевна руководителей колхоза разных времен В.Н. Быстрова, Н.И. Александрова, А.С. Ильина, добросовестно трудились доярки Ж.И. Мысова, З.П. Брагина, Ю.Г. Шубникова, В.А. Бурдова и др. За хорошую работу и высокие показатели по животноводству совхоз «Волна» получал переходящие знамёна в районных и областных соревнованиях. Посещал всевозможные выставки, в том числе ВДНХ. И немалая в том заслуга главного зоотехника З.А. Алексеевой. Имея значительный опыт и практические знания, обладая трудолюбием и добросовестным отношением к труду, она добивалась больших производственных успехов.

«*Мне ещё много есть, что вспомнить и рассказать о работе в колхозе - совхозе, там прошла вся моя жизнь, и это были, пожалуй, мои самые лучшие годы... Сейчас мне жалко до слез труда всех людей, добивавшихся разведения Сычевской породы скота, которая в наше время практически пропала*», - *вздыхает моя собеседница*.

С Зинаидой Алексеевной разговаривать интересно. О каждом человеке ей есть что сказать, и про нее все говорят с уважением. Всю свою долгую жизнь бабушка верна деревне и сейчас живет в Субботниках.

Наталья АЛЕКСАНДРОВА

Не дайте шанса мошенникам!

Хищение денежных средств у граждан мошенническим путем - одна из наиболее острых проблем в истекшем периоде 2020 года.

Приведем наиболее распространенные способы обмана доверчивых граждан:

Сотрудники службы безопасности банка не звонят своим клиентам.

- Номера +7(495) ... , 8(800) ... работают только на входящие звонки.
- Не сообщайте персональные данные, реквизиты своей банковской карты;
- Прервите разговор и перезвоните по официальному номеру банка.

Купля продажа через Интернет.

- Продавец просит у вас предоплату за товар, не переводите денежные средства не убедившись в наличии данного товара!

Компенсация.

- Неизвестные сообщают, что могут вернуть денежные средства, которые ранее были похищены, не сообщайте полные реквизиты своей банковской карты!

Родственник в беде.

- Неизвестные сообщают, что ваш родственник стал виновником ДТП или совершил преступление, не переводите денежные средства для «решения» проблемы.

К.В. Нейлик, оперуполномоченный
ГУР отделения полиции по Сычевскому
району МО МВД России «Гагаринский»

СЛУЖБА ГИБДД

ОПМ «ПЕРЕВОЗЧИК»

С 12 по 16 октября 2020 года на территории обслуживания отделения ГИБДД МО МВД России «Гагаринский» проходит оперативно-профилактическое мероприятие «Перевозчик», направленное на снижение уровня аварийности, латентности нарушений юридическими лицами (индивидуальными предпринимателями) и должностными лицами, осуществляющими эксплуатацию транспортных средств на обслуживаемой территории, связанной с перевозкой пассажиров и грузов, а также проверку транспортных средств, осуществляющих перевозки пассажиров на коммерческой основе, в том числе легковых такси, выявление фактов эксплуатации транспортных средств, конструкция которых не соответствует требованиям законодательства Российской Федерации в области обеспечения дорожного движения.

Начальник ОГИБДД
А.В. Королев

СПОРТ

ОСЕННИЙ ФЕСТИВАЛЬ ГТО В СПОРТИВНОЙ ШКОЛЕ

В начале октября на спортивных площадках в МКУ Сычевской СШ прошел осенний фестиваль ВФСК ГТО «Золотая осень-2020» в форме лично-командных соревнований среди занимающихся в спортивной школе.

Четыре команды: отделения «рукопашного боя» (тренер Р.А. Раджабов), отделения «Волейбола (А.Б. Руппель), отделения «футбола» (тренер А.А. Агасаров), отделения «волейбола-баскетбола» (тренер Н.В. Горшков) в упорной борьбе выявляли сильнейшую команду по сдаче нормативов ГТО.

Соревнования проходили в виде сдачи тестов с подведением итогов по специальной таблице очков, составленной Министерством спорта РФ.

В жаркой эмоциональной спортивной борьбе ребята соревновались в беге на 30 и 60 метров, в челночном беге, прыжках в длину, в стрельбе из пневматической винтовки. Участникам соревнований пришлось нелегко.

Подведя итоги, судейская бригада распределила места командам.

Чемпионом Сычевской спортивной школы стала команда отделения «рукопашного боя»; серебро - у команды отделения «волейбола», бронза - у «футболистов».

Также были подведены личные зачеты отдельно среди девочек, отдельно среди мальчиков. Чемпионами Сычевской спортивной школы стали Георгий Романов (рукопашный бой), Анастасия Козлова (волейбол); 2 и 3 места соответственно заняли Максим Транцев (волейбол), Анастасия Раджабова (рукопашный бой), Алексей Романов (футбол), Елена Корнеева (волейбол).

Призеры и победители награждены

дипломами и медалями, а всем участникам фестиваля, выполнившим нормативы ГТО, будут присвоены соответствующие знаки.

Инструктор-методист по спорту
МКУ Сычевская СШ **М. Прошляков**

СОРЕВНОВАНИЯ по сдаче нормативов ГТО в Елманове

Сложная эпидемиологическая обстановка и те меры предосторожности, которые введены в области, заставляют искать новые формы работы в районном Центре тестирования ВФСК ГТО. В связи с запретом проведения в общеобразовательных учреждениях массовых мероприятий прием нормативов планируется проводить точечно в отдельно взятой школе.

Так, в конце сентября в МКОУ Елмановской ОШ при поддержке Администрации и педагогического коллектива школы был проведен прием нормативов ВФСК ГТО в форме внутришкольного соревнования с выявлением сильнейшего класса, а также были определены призеры и победители в личном зачете.

Надо отметить, что мероприятие прошло с соблюдением всех требований Роспотребнадзора: на улице, на пяти отдельных площадках, с разделением классов. В конце были подведены итоги и определились победители и призеры.

Чемпионами школы стали учащиеся 8 класса, а в личном зачете лучшими «гтошниками» признаны Ульяна Савенкова (7 класс) и Иван Васильев (8 класс).

По итогам сдачи ребятам, выполнившим нормативы комплекса ГТО, будут присвоены соответствующие знаки. Центр тестирования благодарит за поддержку весь педагогический коллектив школы, а также учителя физической культуры Е.М. Алексеева за отличную организационную работу.

Центр тестирования ГТО надеется на плодотворную работу с другими образовательными учреждениями в это сложное время.

Инструктор-методист по спорту
МКУ Сычевская СШ **М. Прошляков**

СЫЧЕВСКИЕ РЕБЯТА - УЧАСТНИКИ МЕЖРЕГИОНАЛЬНОГО ТУРНИРА ПО БОЕВОМУ САМБО «ПАМЯТЬ» В ТВЕРИ

В конце сентября в Твери прошел межрегиональный турнир по боевому самбо «Память», посвященный памяти сотрудников Тверского ОМОН «БАРС». Турнир организован при поддержке ОМОН Управления Росгвардии по Тверской области, комитета по физической культуре и спорту Тверской области, Тверского отделения общероссийской общественной патриотической организации «Наследие», регионального отделения Федерации боевого самбо России в Тверской области и областного отделения Всероссийской организации «БОЕВОЕ БРАТСТВО».

В соревнованиях принимали участие команды из Твери, Тверской, Смоленской и Новгородской областей. Организаторы обратились к участникам турнира с приветственными словами и пожелали им терпения, выдержки и уважения к соперникам.

«*Молодежь не должна забывать подвиги своих земляков, и быть достойна их памяти*», – напутствовал участников заместитель командира ОМОН Управления Росгвардии по Тверской области, майор полиции Сергей Шаран.

Соревнования прошли в дружественной атмосфере, спортсмены на ковре показали красивые поединки, волю к победе, терпение и мужество.

По итогам турнира определились призовые командные места: 1 место – ТОООРБ «Пересвет» при Никольской церкви, г. Тверь; 2 место – СК «Альфа», г. Сычевка Смоленской области; 3 – место СК «Сечь», Новгородская область.

Команду из Сычевки представляли 32 человека и практически все ребята заняли призовые места, причем большинство в двух видах сразу. В большей части дисциплин нам запретили участвовать, сославшись на загруженность бойцов, что в который раз доказывает насколько универсальны наши спортсмены. Для подготовленной команды ВСК «Альфа» нет разницы, где драться и бороться, в Боевом самбо (поединки в куртках) или в Профессиональном Боевом самбо (поединки без курток).

Общий состав нашей команды, в которой победителями стали: Никита Уткин - I место ПБС, Семен Махиня - I место БС, Наталья Тузова - I место БС (борьба), Ярослав Разумов - I место ПБС, I место ПБС (борьба), Влад Иванов - I место БС (борьба), Николай Кудрявцев - I место БС, II ПБС, Влад Кротов - I место ПБС, Степан Романов - I место БС (борьба), I место - БС, Никита Малев - I место ПБС (борьба), Илья Наумов - I место ПБС (борьба), II место БС (борьба), Платон Васильев - II место БС (борьба), Макар Бакуров - II место ПБС, II место ПБС (борьба), Валерия Кудрявцева - II БС борьба, Кирилл Стрелов - II ПБС, Даниил Орлов - II БС, Егор Кузьмин - II ПБС, Святослав Пасукан - II ПБС (борьба), Даниил Михайлов - II ПБС, Артем Терентьев - III БС (борьба), Иван Белоусов - III ПБС, Марк Недачин - III ПБС, Георгий Романов - III ПБС, Артем Федоров - III ПБС, III ПБС (борьба), Ахдан Таштамиров - II место ПБС, I место ПБС (борьба), Ахъяд Таштамиров - III место ПБС, I место ПБС (борьба).

Также в рамках турнира проходил отбор на Чемпионат России по Профессиональному Боевому самбо в 2-х разделах (поединки и борьба без курток), на которых наши ребята будут представлять не только клуб «Альфа» и город Сычевку, но и всю Смоленскую область. Пожелаем нашим бойцам удачи на их нелегком пути и новых побед на соревнованиях. Отдельное спасибо родителям детей, которые помогают с доставкой команды и морально поддерживают ребят.

Тренер ВСК «Альфа»
Роман Раджабов

ПРИМЕТЫ О ПОГОДЕ В ОКТЯБРЕ

Теплый октябрь – к морозной зиме.

Сильные и продолжительные холода - к суровой зиме.

Гром в октябре предвещает бесснежную, короткую и мягкую зиму.

В начале месяца подул восточный ветер - к скорой сухой погоде, западный - к мокрой, северный - к стуже.

С какого числа в октябре ударят морозы, с такого числа в апреле следующего года начнется теплая погода.

С какого числа в октябре пойдёт снег, с того числа весна откроется в апреле.

Если октябрь запорошен снегом, весной снег долго не сойдет с полей.

Первый снег выпадает за сорок дней до настоящей зимы.

В октябре луна в кругах - следующее лето будет сухое.

ОФИЦИАЛЬНО

АДМИНИСТРАЦИЯ МУНИЦИПАЛЬНОГО ОБРАЗОВАНИЯ «СЫЧЕВСКИЙ РАЙОН» СМОЛЕНСКОЙ ОБЛАСТИ

П О С Т А Н О В Л Е Н И Е
от 30 сентября 2020 года № 497

О предоставлении разрешения на использование земель, государственная собственность на которые не разграничена, в целях присоединения к линейным объектам

В соответствии со статьями 39^{33}-39^{36} Земельного кодекса Российской Федерации, постановлением Правительства Российской Федерации от 27.11.2014 года № 1244 «Об утверждении Правил выдачи разрешения на использование земель или земельного участка, находящихся в государственной или муниципальной собственности», постановлением Администрации Смоленской области от 28.05.2015 года № 302 «Об утверждении Положения о порядке и условиях размещения объектов на землях или земельных участках, находящихся в государственной или муниципальной собственности, без предоставления земельных участков и установления сервитутов», на основании заявления АО «Газпром газораспределение Смоленск», ИНН/КПП 6731011930/673101001, ОГРН 1026701455329, расположенного по адресу: 214019, Смоленская область, г. Смоленск, Трамвайный проезд, д. 10, схемы границ предполагаемых к использованию земель или части земельных участков на кадастровом плане территории,

Администрация муниципального образования «Сычевский район» Смоленской области

п о с т а н о в л я е т:

1. Предоставить АО «Газпром газораспределение Смоленск» разрешение на использование земельного участка, государственная собственность на который не разграничена, в соответствии с приложенными схемами границ предполагаемых к использованию земель или части земельных участков на кадастровом плане территории из земель населенных пунктов, в целях присоединения к:

- наружному газопроводу - вводу низкого давления для газоснабжения жилого дома по адресу: Смоленская область, Сычевский район, д. Бурцево, ул. Садовая, д. 2, площадью 45,0 кв.м., расположенного в зоне застройки индивидуальными жилыми домами «Ж1», с видом разрешенного использования земель «коммунальное обслуживание» расположенного по адресу: Российская Федерация, Смоленская область, Сычевский район, Мальцевское сельское поселение, д. Бурцево, ул. Садовая, вблизи жилого дома № 2 в границах кадастрового квартала: 67:19:0400101;

- наружному газопроводу - вводу низкого давления для газоснабжения жилого дома по адресу: Смоленская область, г. Сычевка, ул. Пионерская, д. 42, площадью 31,0 кв.м., расположенного в зоне застройки индивидуальными жилыми домами «Ж1», с видом разрешенного использования земель «коммунальное обслуживание» расположенного по адресу: Российская Федерация, Смоленская область, Сычевский район, Сычевское городское поселение, г. Сычевка, ул. Пионерская, вблизи жилого дома № 42, в границах кадастрового квартала 67:19:0010142.

2. Установить срок действия разрешения, указанного в пункте 1 настоящего постановления, - 11 месяцев, начиная с 30.09.2020 г.

3. В случае, если использование земельных участков, указанных в пункте 1 настоящего постановления, привело к порче либо уничтожению плодородного слоя почвы в границах таких земельных участков, Пользователь обязан:

1) привести такие земельные участки в состояние, пригодное для его использования в соответствии с разрешенным использованием;

2) выполнить необходимые работы по рекультивации таких земельных участков.

4. Застройщику перед производством земляных работ получить ордер на производство земляных работ и после производства земляных работ восстановить нарушенное земляное покрытие, при прохождении трассы газопровода через автодорогу производить проколы.

5. Действие разрешения прекращается со дня предоставления земельного участка в границах земельных участков, указанных в пункте 1 настоящего постановления. Уведомление о предоставлении земельного участка в границах земельных участков, указанных в пункте 1 настоящего постановления, направляется в адрес Пользователя в течение десяти рабочих дней со дня принятия соответствующего решения о предоставлении земельного участка.

6. Контроль за исполнением настоящего постановления возложить на заместителя Главы муниципального образования «Сычевский район» Смоленской области К.Г. Данилевича.

7. Опубликовать настоящее постановление в газете «Сычевские вести» и разместить на сайте Администрации муниципального образования «Сычевский район» Смоленской области.

8. Настоящее постановление вступает в силу с момента его подписания.

Глава муниципального образования
«Сычевский район» Смоленской области
Т.В. Никонорова

АДМИНИСТРАЦИЯ МУНИЦИПАЛЬНОГО ОБРАЗОВАНИЯ «СЫЧЕВСКИЙ РАЙОН» СМОЛЕНСКОЙ ОБЛАСТИ

П О С Т А Н О В Л Е Н И Е
от 01 октября 2020 года № 503

О предоставлении разрешения на использование земель, государственная собственность на которые не разграничена, в целях присоединения к водопроводной сети

В соответствии со статьями 39^{33}-39^{36} Земельного кодекса Российской Федерации, постановлением Правительства Российской Федерации от 27.11.2014 года № 1244 «Об утверждении Правил выдачи разрешения на использование земель или земельного участка, находящихся в государственной или муниципальной собственности», постановлением Администрации Смоленской области от 28.05.2015 года № 302 «Об утверждении Положения о порядке и условиях размещения объектов на землях или земельных участках, находящихся в государственной или муниципальной собственности, без предоставления земельных участков и установления сервитутов», на основании заявления граждан, технических условий ООО «Сычевское коммунальное предприятие»,

Администрация муниципального образования «Сычевский район» Смоленской области

п о с т а н о в л я е т:

1. Предоставить разрешение на использование земельного участка, государственная собственность на который не разграничена, в соответствии с приложенной схемой границ земель на кадастровом плане территории из земель населенных пунктов, в целях присоединения к:

- водопроводной сети трассы водопровода, для водоснабжения жилого дома № 38 по ул. Труда в г. Сычевке гр. Михайловой Марии Николаевне, площадью 400,0 кв.м., кадастровый номер квартала: 67:19:0010228, расположенного по адресу: Смоленская область, Сычевский район, Сычевское городское поселение, г. Сычевка, ул. Труда, вблизи жилого дома № 38;

- водопроводной сети трассы водопровода, для водоснабжения жилого дома № 49 по ул. Достоевского в г. Сычевке гр. Артемьевой Татьяне Ивановне, площадью 80,0 кв.м., кадастровый номер квартала: 67:19:0010169, расположенного по адресу: Смоленская область, Сычевский район, Сычевское городское поселение, г. Сычевка, ул. Достоевского, вблизи жилого дома № 49.

2. Установить срок действия разрешения, указанного в пункте 1 настоящего постановления, - 11 месяцев, начиная с 01.10.2020 г.

3.В случае, если использование земельных участков, указанных в пункте 1 настоящего постановления, привело к порче либо уничтожению плодородного слоя почвы в границах таких земельных участков, Пользователь обязан:

1) привести такие земельные участки в состояние, пригодное для его использования в соответствии с разрешенным использованием;

2) выполнить необходимые работы по рекультивации таких земельных участков.

4. Застройщику перед производством земляных работ получить ордер на производство земляных работ и после производства земляных работ восстановить нарушенное земляное покрытие, при прохождении трассы водопровода через тротуар и автодорогу производить проколы.

5. Действие разрешения прекращается со дня предоставления земельного участка в границах земельных участков, указанных в пункте 1 настоящего постановления. Уведомление о предоставлении земельного участка в границах земельных участков, указанных в пункте 1 настоящего постановления, направляется в адрес Пользователя в течение десяти рабочих дней со дня принятия соответствующего решения о предоставлении земельного участка.

6. Контроль за исполнением настоящего постановления возложить на заместителя Главы муниципального образования «Сычевский район» Смоленской области К.Г. Данилевича.

7. Опубликовать настоящее постановление в газете «Сычевские вести» и разместить на сайте Администрации муниципального образования «Сычевский район» Смоленской области.

8. Настоящее постановление вступает в силу с момента его подписания.

Глава муниципального образования
«Сычевский район» Смоленской области
Т.В. Никонорова

АДМИНИСТРАЦИЯ МУНИЦИПАЛЬНОГО ОБРАЗОВАНИЯ «СЫЧЕВСКИЙ РАЙОН» СМОЛЕНСКОЙ ОБЛАСТИ

П О С Т А Н О В Л Е Н И Е
от 07 октября 2020 года № 519

О предоставлении разрешения на использование земель, государственная собственность на которые не разграничена, в целях присоединения к линейным объектам

В соответствии со статьями 39^{33}-39^{36} Земельного кодекса Российской Федерации, постановлением Правительства Российской Федерации от 27.11.2014 года № 1244 «Об утверждении Правил выдачи разрешения на использование земель или земельного участка, находящихся в государственной или муниципальной собственности», постановлением Администрации Смоленской области от 28.05.2015 года № 302 «Об утверждении Положения о порядке и условиях размещения объектов на землях или земельных участках, находящихся в государственной или муниципальной собственности, без предоставления земельных участков и установления сервитутов», на основании заявления АО «Газпром газораспределение Смоленск», ИНН/КПП 6731011930/673101001, ОГРН 1026701455329, расположенного по адресу: 214019, Смоленская область, г. Смоленск, Трамвайный проезд, д. 10, схем границ предполагаемых к использованию земель или части земельных участков на кадастровом плане территории,

Администрация муниципального образования «Сычевский район» Смоленской области

п о с т а н о в л я е т:

1. Предоставить АО «Газпром газораспределение Смоленск» разрешение на использование земельного участка, государственная собственность на который не разграничена, в соответствии с приложенными схемами границ предполагаемых к использованию земель или части земельных участков на кадастровом плане территории из земель населенных пунктов, в целях присоединения к:

- наружному газопроводу - вводу низкого давления для газоснабжения жилого дома по адресу: Смоленская область, г. Сычевка, ул. Пушкина, д. 37, площадью 93,0 кв.м., расположенного в зоне застройки индивидуальными жилыми домами «Ж1», с видом разрешенного использования земель «коммунальное обслуживание» расположенного по адресу: Российская Федерация, Смоленская область, Сычевский район, Сычевское городское поселение, г. Сычевка, ул. Пушкина, вблизи жилого дома № 37 в границах кадастрового квартала: 67:19:0010170;

- наружному газопроводу - вводу низкого давления для газоснабжения жилой квартиры жилого дома по адресу: Смоленская область, г. Сычевка, ул. Некрасова, д. 59, кв. 1, площадью 428,0 кв.м., расположенного в зоне застройки индивидуальными жилыми домами «Ж1», с видом разрешенного использования земель «коммунальное обслуживание» расположенного по адресу: Российская Федерация, Смоленская область, Сычевский район, Сычевское городское поселение, г. Сычевка, ул. Некрасова, вблизи жилого дома № 59, в границах кадастрового квартала 67:19:0010192.

2. Установить срок действия разрешения, указанного в пункте 1 настоящего постановления, - 11 месяцев, начиная с 07.10.2020 г.

3. В случае, если использование земельных участков, указанных в пункте 1 настоящего постановления, привело к порче либо уничтожению плодородного слоя почвы в границах таких земельных участков, Пользователь обязан:

1) привести такие земельные участки в состояние, пригодное для его использования в соответствии с разрешенным использованием;

2) выполнить необходимые работы по рекультивации таких земельных участков.

4. Застройщику перед производством земляных работ получить ордер на производство земляных работ и после производства земляных работ восстановить нарушенное земляное покрытие, при прохождении трассы газопровода через автодорогу производить проколы.

5. Действие разрешения прекращается со дня предоставления земельного участка в границах земельных участков, указанных в пункте 1 настоящего постановления. Уведомление о предоставлении земельного участка в границах земельных участков, указанных в пункте 1 настоящего постановления, направляется в адрес Пользователя в течение десяти рабочих дней со дня принятия соответствующего решения о предоставлении земельного участка.

6. Контроль за исполнением настоящего постановления возложить на заместителя Главы муниципального образования «Сычевский район» Смоленской области К.Г. Данилевича.

7. Опубликовать настоящее постановление в газете «Сычевские вести» и разместить на сайте Администрации муниципального образования «Сычевский район» Смоленской области.

8. Настоящее постановление вступает в силу с момента его подписания.

Глава муниципального образования
«Сычевский район»
Смоленской области
Т.В. Никонорова

СЫЧЕВСКАЯ РАЙОННАЯ ДУМА

Р Е Ш Е Н И Е
от «7» октября 2020 года № 2

Об избрании председателя Сычевской районной Думы шестого созыва

В соответствии со статьей 20.2 Устава муниципального образования «Сычевский район» Смоленской области, статьей 12 Регламента Сычевской районной Думы, Сычевская районная Думы

РЕШИЛА:

1. Избрать председателем Сычевской районной Думы шестого созыва на постоянной основе Лопухову Маргариту Александровну.

2. Настоящее решение вступает в силу с момента принятия.

3. Опубликовать настоящее решение в газете «Сычевские вести».

Председательствующий
И.Л. Лебедева

ТВ - ПРОГРАММА С 19 ОКТЯБРЯ ПО 25 ОКТЯБРЯ

ПОНЕДЕЛЬНИК 19 октября

Первый
05.00, 09.25 Доброе утро
09.00, 12.00, 15.00, 03.00 Новости
09.50 Жить здорово! 16+
10.55 Модный приговор 6+
12.15 Время покажет 16+
14.10 Гражданская оборона 16+
15.15 Давай поженимся! 16+
16.00 Мужское/Женское 16+
18.00 Вечерние новости
18.40 На самом деле 16+
19.45 Пусть говорят 16+
21.00 Время
21.30 **МОСГАЗ. НОВОЕ ДЕЛО МАЙОРА ЧЕРКАСОВА.** Фильм 16+
22.30 Док-ток 16+
23.30 Вечерний Ургант 16+
00.10 Познер 16+
02.45 Наедине со всеми 16+

Россия 1
05.00, 09.30 Утро России
09.00, 14.30, 21.05 Вести. Местное время
09.55 О самом главном 12+
11.00, 14.00, 17.00, 20.00 Вести
11.30 Судьба человека с Борисом Корчевниковым 12+
12.40, 18.40 60 минут 12+
14.55 **ТАЙНЫ СЛЕДСТВИЯ.** 12+
17.15 Андрей Малахов. Прямой эфир 16+
21.20 **ВОЗВРАЩЕНИЕ**. Фильм 18+
23.30 Вечер с Владимиром Соловьевым 12+
02.20 **КАМЕНСКАЯ**. 16+

Пятый
05.00, 09.00, 13.00, 17.30, 03.20 Известия
05.35, 06.20, 07.05, 08.00 **ЛИТЕЙНЫЙ.** 16+
09.25, 10.20, 11.20, 12.15, 13.25, 13.40, 14.35, 15.30, 16.25 **ПРОВИНЦИАЛ**. Фильм 16+
17.45, 18.30 **ПОСЛЕДНИЙ МЕНТ-2**. 16+
19.20, 20.00, 20.45, 21.35, 22.20, 00.30 **СЛЕД.** 12+
23.10 **СВОИ-3**. 16+
00.00 Известия. Итоговый выпуск
01.15 **ДЕТЕКТИВЫ.** Фильм 16+

НТВ
05.10 **МУХТАР. НОВЫЙ СЛЕД.** 12+
06.00 Утро. Самое лучшее 16+
08.00, 10.00, 13.00, 16.00, 19.00, 23.35 Сегодня
08.25, 10.25 **МОРСКИЕ ДЬЯВОЛЫ. РУБЕЖИ РОДИНЫ**. Фильм 16+
13.25 Обзор. Чрезвычайное происшествие 16+
14.00 Место встречи 16+
16.25 ДНК 16+
18.30, 19.40 **ПЕС**. 16+
21.20 **СКОРАЯ ПОМОЩЬ**. Фильм 12+
23.45 Основано на реальных событиях 16+
01.20 Место встречи 16+
03.15 Их нравы 0+
03.40 **СВИДЕТЕЛИ.** 16+

ТВЦентр
06.00 Настроение 16+
08.10 **НОЧНОЕ ПРОИСШЕСТВИЕ.** 0+
10.05 Любовь Соколова. Без грима 12+
11.00 Городское собрание 12+
11.30, 14.30, 17.50, 22.00 События 16+
11.50 **КОЛОМБО**. 12+
13.40 Мой герой 12+
14.50 Город новостей 16+
15.05 **АННА-ДЕТЕКТИВЪ**. Фильм 12+
16.55 Юрий Богатырев. Чужой среди своих 16+
18.15 **СМЕРТЬ В ОБЪЕКТИВЕ.** 12+
22.35 **ХАТА У КРАЯ**. 16+
23.05 Знак качества 16+
00.00 События. 25-й час 16+
00.35 Петровка, 38 16+
00.55 Фальшивая родня 16+

ВТОРНИК 20 октября

Первый
05.00, 09.25 Доброе утро
09.00, 12.00, 15.00, 03.00 Новости
09.50 Жить здорово! 16+
10.55 Модный приговор 6+

12.15 Время покажет 16+
14.10 Гражданская оборона 16+
15.15 Давай поженимся! 16+
16.00 Мужское/Женское 16+
18.00 Вечерние новости
18.40 На самом деле 16+
19.45 Пусть говорят 16+
21.00 Время
21.30 **МОСГАЗ. НОВОЕ ДЕЛО МАЙОРА ЧЕРКАСОВА.** 16+
22.30 Док-ток 16+
23.30 Вечерний Ургант 16+
00.10 Повелитель молекул. К. Северинов 12+

Россия 1
05.00, 09.30 Утро России
09.00, 14.30, 21.05 Вести. Местное время
09.55 О самом главном 12+
11.00, 14.00, 17.00, 20.00 Вести
11.15 Никита Михалков 12+
12.40, 18.40 60 минут 12+
14.55 **МОСКОВСКАЯ БОРЗАЯ.** 12+
17.15 Андрей Малахов. Прямой эфир 16+
21.20 **ВОЗВРАЩЕНИЕ.** Фильм 18+
23.30 Вечер с Владимиром Соловьевым 12+
02.20 **КАМЕНСКАЯ**. 16+

Пятый
05.00, 09.00, 13.00, 17.30, 03.20 Известия
05.35, 06.20, 07.05, 08.00 **ЛИТЕЙНЫЙ.** 16+
09.25, 10.20, 11.20, 12.15, 13.25, 13.40, 14.35, 15.30, 16.25 **ПРОВИНЦИАЛ**. Фильм 16+
17.45, 18.30 **ПОСЛЕДНИЙ МЕНТ-2**. 16+
19.20, 20.00, 20.45, 21.35, 22.20, 00.30 **СЛЕД.** 12+
23.10 **СВОИ-3**. 16+
00.00 Известия. Итоговый выпуск
01.15 **ДЕТЕКТИВЫ.** 16+

НТВ
05.10 **МУХТАР. НОВЫЙ СЛЕД.** 12+
06.00 Утро. Самое лучшее 16+
08.00, 10.00, 13.00, 16.00, 19.00, 23.35 Сегодня
08.25, 10.25 **МОРСКИЕ ДЬЯВОЛЫ. РУБЕЖИ РОДИНЫ**. Фильм 16+
13.25 Обзор. Чрезвычайное происшествие 16+
14.00 Место встречи 16+
16.25 ДНК 16+
18.30, 19.40 **ПЕС**. 16+
21.20 **СКОРАЯ ПОМОЩЬ**. Фильм 12+
23.45 Основано на реальных событиях 16+
01.20 Место встречи 16+
03.10 Их нравы 0+

ТВЦентр
06.00 Настроение 16+
08.20 **ПРИКЛЮЧЕНИЯ ШЕРЛОКА ХОЛМСА И ДОКТОРА ВАТСОНА.** 0+
11.30, 14.30, 17.50, 22.00 События 16+
11.50 Петровка, 38 16+
12.05 **КОЛОМБО**. 12+
13.40 Мой герой 12+
14.50 Город новостей 16+
15.05 **АННА-ДЕТЕКТИВЪ**. Фильм 12+
16.55 Василий Шукшин. Комплекс провинциала 16+
18.15 **СМЕРТЬ В ОБЪЕКТИВЕ.** 12+
22.35 Осторожно, мошенники! 16+
23.05, 01.35 Последняя воля «звезд» 16+
00.00 События. 25-й час 16+

СРЕДА 21 октября

Первый
05.00, 09.25 Доброе утро
09.00, 12.00, 15.00, 03.00 Новости
09.50 Жить здорово! 16+
10.55 Модный приговор 6+
12.15 Время покажет 16+
14.10 Гражданская оборона 16+
15.15 Давай поженимся! 16+
16.00 Мужское/Женское 16+
18.00 Вечерние новости
18.40 На самом деле 16+
19.45 Пусть говорят 16+
21.00 Время
21.30 **МОСГАЗ. НОВОЕ ДЕЛО МАЙОРА ЧЕРКАСОВА.** 16+
22.30 Док-ток 16+
23.30 Вечерний Ургант 16+
00.10 Повелитель долголетия. А. Москалев 12+

Россия 1
05.00, 09.30 Утро России
09.00, 14.30, 21.05 Вести. Местное время
09.55 О самом главном 12+
11.00, 14.00, 17.00, 20.00 Вести
11.15 Никита Михалков 12+
12.40, 18.40 60 минут 12+
14.55 **МОСКОВСКАЯ БОРЗАЯ.** 12+
17.15 Андрей Малахов. Прямой эфир 16+
21.20 **ВОЗВРАЩЕНИЕ.** Фильм 18+
23.30 Вечер с Владимиром Соловьевым 12+
02.20 **КАМЕНСКАЯ**. Фильм 16+

Пятый
05.00, 09.00, 13.00, 17.30, 03.20 Известия
05.30, 06.15, 07.00, 08.00 **ЛИТЕЙНЫЙ.** 16+
09.25, 10.20, 11.20, 12.15, 13.25, 13.35, 14.35, 15.30, 16.25 **УЛИЦЫ РАЗБИТЫХ ФОНАРЕЙ-10.** 16+
17.45, 18.35 **ПОСЛЕДНИЙ МЕНТ-2.** 16+
19.20, 20.00, 20.45, 21.35, 22.20, 00.30 **СЛЕД.** 12+
23.10 **СВОИ-3**. 16+
00.00 Известия. Итоговый выпуск
01.10 **ДЕТЕКТИВЫ.** Фильм 16+

НТВ
05.10 **МУХТАР. НОВЫЙ СЛЕД.** 12+
06.00 Утро. Самое лучшее 16+
08.00, 10.00, 13.00, 16.00, 19.00, 23.35 Сегодня
08.25, 10.25 **МОРСКИЕ ДЬЯВОЛЫ. РУБЕЖИ РОДИНЫ**. Фильм 16+
13.25 Обзор. Чрезвычайное происшествие 16+
14.00 Место встречи 16+
16.25 ДНК 16+
18.30, 19.40 **ПЕС**. 16+
21.20 **СКОРАЯ ПОМОЩЬ**. Фильм 12+
23.45 Поздняков 16+
00.00 Захар Прилепин. Уроки русского 12+
00.30 Мы и наука. Наука и мы 12+

ТВЦентр
06.00 Настроение 16+
08.10 Доктор И... 16+
08.40 **ДВА БИЛЕТА НА ДНЕВНОЙ СЕАНС.** 0+
10.45 Екатерина Савинова. Шаг в бездну 12+
11.30, 14.30, 17.50, 22.00 События 16+
11.50 Петровка, 38 16+
12.05 **КОЛОМБО**. 12+
13.40 Мой герой 12+
14.50 Город новостей 16+
15.05 **АННА-ДЕТЕКТИВЪ**. Фильм 12+
16.55 Марат Башаров. Мне ничего не будет! 16+
18.05, 20.00 **СМЕРТЬ В ОБЪЕКТИВЕ.** 12+
22.35 Линия защиты 16+
23.05, 01.35 Диагноз для вождя 16+
00.00 События. 25-й час 16+
00.55 Прощание. Наталья Гундарева 16+
02.15 Александра Коллонтай и ее мужчины 12+

ЧЕТВЕРГ 22 октября

Первый
05.00, 09.25 Доброе утро
09.00, 12.00, 15.00, 03.00 Новости
09.50 Жить здорово! 16+
10.55 Модный приговор 6+
12.15 Время покажет 16+
14.10 Гражданская оборона 16+
15.15 Давай поженимся! 16+
16.00 Мужское/Женское 16+
18.00 Вечерние новости
18.40 На самом деле 16+
19.45 Пусть говорят 16+
21.00 Время
21.30 **МОСГАЗ. НОВОЕ ДЕЛО МАЙОРА ЧЕРКАСОВА.** Фильм 16+
22.30 Большая игра 16+
23.30 Вечерний Ургант 16+
00.10 Дар Костаки 6+

Россия 1
05.00, 09.30 Утро России
09.00, 14.30, 21.05 Вести. Местное время
09.55 О самом главном 12+
11.00, 14.00, 17.00, 20.00 Вести
11.30 Судьба человека с Борисом Корчевниковым 12+
12.40, 18.40 60 минут 12+
14.55 **МОСКОВСКАЯ БОРЗАЯ.** 12+
17.15 Андрей Малахов. Прямой эфир 16+
21.20 **ВОЗВРАЩЕНИЕ.** Фильм 18+
23.30 Вечер с Владимиром Соловьевым 12+
02.20 **КАМЕНСКАЯ**. 16+

Пятый
05.00, 09.00, 13.00, 17.30, 03.25 Известия
05.25, 06.05, 06.50, 07.40, 09.25, 10.20, 11.15, 12.15, 13.25, 13.35, 14.35, 15.30, 16.25 **УЛИЦЫ РАЗБИТЫХ ФОНАРЕЙ-10.** Фильм 16+
08.35 День ангела 0+
17.45, 18.35 **ПОСЛЕДНИЙ МЕНТ-2.** 16+
19.20, 19.55, 20.45, 21.35, 22.20, 00.30 **СЛЕД.** 12+
23.10 **СВОИ-3**. Фильм 16+
00.00 Известия. Итоговый выпуск
01.15 **ДЕТЕКТИВЫ**. Фильм 16+

НТВ
05.10 **МУХТАР. НОВЫЙ СЛЕД.** 12+
06.00 Утро. Самое лучшее 16+
08.00, 10.00, 13.00, 16.00, 19.00, 23.35 Сегодня
08.25, 10.25 **МОРСКИЕ ДЬЯВОЛЫ. РУБЕЖИ РОДИНЫ**. Фильм 16+
13.25 Обзор. Чрезвычайное происшествие 16+
14.00 Место встречи 16+
16.25 ДНК 16+
18.30, 19.40 **ПЕС**. 16+
21.20 **СКОРАЯ ПОМОЩЬ**. Фильм 12+
23.45 ЧП. Расследование 16+
00.20 **МУСЛИМ МАГОМАЕВ. ВОЗВРАЩЕНИЕ**. 16+

ТВЦентр
06.00 Настроение 16+
08.10 Доктор И... 16+
08.40 **ПЕРВОЕ СВИДАНИЕ**. 12+
10.35 Юрий Назаров. Злосчастный триумф 12+
11.30, 14.30, 17.50, 22.00 События 16+
11.50 **КОЛОМБО**. 12+
13.40 Мой герой 12+
14.50 Город новостей 16+
15.05 **АННА-ДЕТЕКТИВЪ**. Фильм 12+
16.55 Ролан Быков. Синдром Наполеона 16+
18.10 **ОГНЕННЫЙ АНГЕЛ.** Фильм 16+
22.35 10 самых... 16+
23.05 Актерские судьбы. Кто в доме хозяин? 12+
00.00 События. 25-й час 16+
00.35 Петровка, 38 16+
00.55 Приговор. Березовский против Абрамовича 16+
01.35 Удар властью 16+
02.20 Е. Фурцева. Горло бредит бритвой 12+

ПЯТНИЦА 23 октября

Первый
05.00, 09.25 Доброе утро
09.00, 12.00, 15.00 Новости
09.50 Жить здорово! 16+
10.55 Модный приговор 6+
12.15 Время покажет 16+
14.10 Гражданская оборона 16+
15.15 Давай поженимся! 16+
16.00 Мужское/Женское 16+
18.00 Вечерние новости
18.40 Человек и закон 16+
19.45 Поле чудес 16+
21.00 Время
21.30 Голос 12+
23.30 Вечерний Ургант 16+
00.25 **ПАВАРОТТИ.** Фильм 16+
02.15 Наедине со всеми 16+

Россия 1
05.00, 09.30 Утро России
09.00, 14.30, 21.05 Вести. Местное время
09.55 О самом главном 12+
11.00, 14.00, 17.00, 20.00 Вести
11.30 Судьба человека с Борисом Корчевниковым 12+
12.40, 18.40 60 минут 12+
14.55 **МОСКОВСКАЯ БОРЗАЯ.** Фильм 12+
17.15 Андрей Малахов. Прямой эфир 16+
21.20 Аншлаг и Компания 16+
01.30 **ПОСЛЕДНЯЯ ЖЕРТВА АННЫ.** 16+

Пятый
05.00, 09.00, 13.00 Известия
05.30, 06.15, 07.05, 08.00 **УЛИЦЫ РАЗБИТЫХ ФОНАРЕЙ-10.** 16+
09.25, 10.25, 11.30, 12.25, 13.25, 13.50, 14.50, 15.40, 16.30 **ЛЮТЫЙ.** 16+
17.25, 18.15 **ПОСЛЕДНИЙ МЕНТ-2.** 16+
19.05, 19.50, 20.40, 21.25, 22.15, 23.00, 00.45 **СЛЕД.** Фильм 16+
23.45 Светская хроника16+
01.30 **ДЕТЕКТИВЫ.** 16+

НТВ
05.10 **МУХТАР. НОВЫЙ СЛЕД.** 12+
06.00 Утро. Самое лучшее 16+
08.00, 10.00, 13.00, 16.00, 19.00 Сегодня
08.25, 10.25 **МОРСКИЕ ДЬЯВОЛЫ. РУБЕЖИ РОДИНЫ**. Фильм 16+
13.25 Обзор. Чрезвычайное происшествие 16+
14.00 Место встречи 16+
16.25 ДНК 16+
17.25 Жди меня 12+
18.20, 19.40 **ПЕС**. 16+
21.20 **СКОРАЯ ПОМОЩЬ**. Фильм 12+
23.30 Своя правда 16+
01.20 Квартирный вопрос 0+

ТВЦентр
06.00 Настроение 16+
08.15 Доктор И... 16+
08.50, 11.50, 13.15, 15.10, 15.50 **СЕЛЬСКИЙ ДЕТЕКТИВ.** 12+
11.30, 14.30, 17.50 События 16+
14.50 Город новостей 16+
18.15 **ОВРАГ**. 12+
20.05 **ЗАГАДКА ФИБОНАЧЧИ.** 12+
22.00 В центре событий 16+

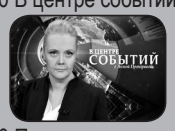

23.10 Приют комедиантов 12+
01.05 Вокруг смеха за 38 дней 12+
01.50 Петровка, 38 16+
02.05 **ПУЛЯ-ДУРА. АГЕНТ И СОКРОВИЩЕ НАЦИИ.** 16+

СУББОТА 24 октября

Первый
06.00 Доброе утро. Суббота
09.00 Умницы и умники 12+
09.45 Слово пастыря 0+
10.00, 12.00 Новости
10.15 101 вопрос взрослому 12+
11.10, 12.15 Видели видео? 6+
13.55 На дачу! 6+
15.00 Кто хочет стать миллионером? 12+
16.20 Фигурное катание. Кубок России 2020 г. Женщины. Короткая программа. Прямой эфир
17.20 Ледниковый период 0+
21.00 Время
21.20 Сегодня вечером 16+
23.00 Лобода. Суперстар-шоу! 16+
01.20 Наедине со всеми 16+
02.05 Модный приговор 6+
02.55 Давай поженимся! 16+

Россия 1
05.00 Утро России. Суббота 12+
08.00 Вести. Местное время
08.20 Местное время. Суббота
08.35 По секрету всему свету 12+
09.00 Всероссийский потребительский проект «Тест» 12+
09.25 Пятеро на одного 12+
10.10 Сто к одному 12+
11.00 Вести
11.30 Юмор! Юмор! Юмор!!! 16+
12.30 Доктор Мясников 12+
13.40 **ДОКТОР УЛИТКА.** Фильм 12+
18.00 Привет, Андрей! 12+
20.00 Вести в субботу
21.00 **ЧУЖАЯ.** 18+
01.00 **НЕ УХОДИ.** Фильм 12+

Пятый
05.00 **ДЕТЕКТИВЫ.** 16+
09.00 Светская хроника 16+
10.00, 10.55, 11.40, 12.35 **ПОСЛЕДНИЙ МЕНТ-2.** 16+
13.25 **СЛЕД.** 16+
00.00 Известия. Главное
00.55 **ЛИТЕЙНЫЙ.** Фильм 16+

НТВ
05.05 ЧП. Расследование 16+
05.30 **ОСЕННИЙ МАРАФОН.** 12+
07.20 Смотр 0+
08.00, 10.00, 16.00 Сегодня
08.20 Готовим с Алексеем Зиминым 0+
08.45 Кто в доме хозяин? 16+
09.25 Едим дома 0+
10.20 Главная дорога 16+
11.00 Живая еда 12+
12.00 Квартирный вопрос 0+
13.00 Государство это я. Доктор Лиза 16+
14.00 Поедем, поедим! 0+
15.00 Своя игра 0+
16.20 Следствие вели... 16+
18.00 По следу монстра 16+
19.00 Центральное телевидение 16+
20.20 Ты не поверишь! 16+
21.20 Секрет на миллион 16+
23.25 Международная пилорама 16+
00.15 Квартирник НТВ у Маргулиса 16+

ТВЦентр
07.50 Православная энциклопедия 6+
08.20 Полезная покупка 16+
08.25 В. Сафонов. В двух шагах от славы 12+
09.15, 11.45 **ПРИКЛЮЧЕНИЯ ШЕРЛОКА ХОЛМСА И ДОКТОРА ВАТСОНА.** 0+
11.30, 14.30, 23.45 События 16+
12.50, 14.45 **ДОМ НА КРАЮ ЛЕСА.** 12+
17.05 **ТАНЦЫ НА ПЕСКЕ**. Фильм 16+
21.00 Постскриптум 16+
22.15 Право знать! 16+
00.00 90-е. Криминальные жены 16+
00.50 90-е. Чумак против Кашпировского 16+
01.35 **ХАТА У КРАЯ.** 16+

ВОСКРЕСЕНЬЕ 25 октября

Первый
05.05, 06.10 **ПЯТЬ ВЕЧЕРОВ**. 12+
06.00, 10.00, 12.00 Новости
06.55 Играй, гармонь любимая! 12+
07.40 Часовой 12+
08.10 Здоровье 16+
09.20 Непутевые заметки 12+
10.15 Жизнь других 12+
11.15 К 75-летию Никиты Михалкова. «Наедине со всеми» 16+
12.15 К 75-летию Никиты Михалкова. «Движение вверх» 12+
13.40 **СТАТСКИЙ СОВЕТНИК**. 16+
17.40 Фигурное катание. Кубок России 2020 г. Женщины. Произвольная программа. Прямой эфир
19.05 Три аккорда 16+
21.00 Время
22.00 Что? Где? Когда? 16+
23.10 **УГЛЕРОД**. 16+

Россия 1
06.00 **ГУВЕРНАНТКА**. 16+
08.00 Местное время. Воскресенье
08.35 Устами младенца 12+
09.20 Когда все дома 12+
10.10 Сто к одному 12+
11.00 Вести
11.30 **ЦЕНА ИЗМЕНЫ**. Фильм 12+
13.30 **ЛИНИЯ ЖИЗНИ**. Фильм 18+
17.40 Удивительные люди. Новый сезон 12+
20.00 Вести недели
22.00 Москва. Кремль. Путин 12+
22.40, 00.15 Воскресный вечер с Владимиром Соловьевым 12+
23.40 Опасный вирус. План спасения 12+

Пятый
05.00, 05.40, 06.25, 07.10 **ЛИТЕЙНЫЙ**. 16+
08.05, 09.00, 09.55, 10.55, 22.00, 23.00, 23.55, 00.45 **БЫК И ШПИНДЕЛЬ**. Фильм 16+
11.45, 12.45, 13.50, 14.50, 15.50, 16.55, 17.55, 18.55, 19.55, 21.00 **КОНСУЛЬТАНТ.** Фильм 16+
01.40 **ПОСЛЕДНИЙ МЕНТ-2.** 16+

НТВ
06.40 Центральное телевидение 16+
08.00, 10.00, 16.00 Сегодня
08.20 У нас выигрывают! 12+
10.20 Первая передача 16+
11.00 Чудо техники 12+
11.50 Дачный ответ 0+
13.00 НашПотребНадзор 16+
14.05 Однажды... 16+
15.00 Своя игра 0+
16.20 Следствие вели... 16+
18.00 Новые русские сенсации 16+
19.00 Итоги недели
20.10 Ты супер! 6+
22.40 Звезды сошлись 16+
00.10 Основано на реальных событиях 16+

ТВЦентр
07.20 Фактор жизни 12+
07.45 Полезная покупка 16+
08.10 10 самых... Звездные отцы-кукушки 16+
08.40 **ЗАГАДКА ФИБОНАЧЧИ.** 12+
10.40 Спасите, я не умею готовить! 12+
11.30, 00.40 События 16+
11.45 **БАЛАМУТ.** Фильм 12+
13.40 Смех с доставкой на дом 12+
14.30 Московская неделя
15.05 Хроники московского быта 12+
15.55 Прощание. Николай Еременко 16+
16.55 Марина Ладынина. В плену измен 16+
17.45 **КРАСОТА ТРЕБУЕТ ЖЕРТВ.** 12+
22.10, 00.55 **КОЛОДЕЦ ЗАБЫТЫХ ЖЕЛАНИЙ.** 12+
02.00 Петровка, 38 16+
02.10 **ОВРАГ.** 12+

ПОЗДРАВЛЕНИЯ. ОБЪЯВЛЕНИЯ. РЕКЛАМА

От всей души!

ПОЗДРАВЛЯЕМ НАШУ ЛЮБИМУЮ КЛАВДИЮ ДМИТРИЕВНУ ВОРОБЬЕВУ С ЮБИЛЕЕМ!

Твои восемьдесят пять —
Юбилей с оценкой «пять».
Столько мудрости
в глазах,
Столько юмора в устах,
Возраст очень
Твой почтенный,
Ну а опыт —
он бесценный.
Тебе желаем не болеть,
С каждым годом молодеть.

Родные

СЛОВА БЛАГОДАРНОСТИ!

Жители деревни Середы Голосова О.И., Травкина М.А., Пантюхова Н.Н., Галкина Е.В. и многие другие выражают огромную благодарность спонсорам: ИП – Кондратьева С.В., Шанава Е.Г., Джобава М.А., Исаева Л.И., Недачин Н.Н., Ерашов А.И. и Яковлева Г.А. (Сычевское Райпо) за помощь в проведении народного гулянья к 77-летию освобождения Смоленщины. Большое вам всем спасибо, здоровья и благополучия!

Коллективы Лукинского СДК и библиотеки выражают благодарность Притула Вячеславу Михайловичу и Главе Мальцевского сельского поселения Семеновой Ольге Игоревне за финансовую помощь в проведении Дня пожилого человека. Желаем вам крепкого здоровья, неиссякаемой энергии, семейного благополучия.

Предприятие ПРЕДЛАГАЕТ учреждениям и частным лицам услуги по вывозу ЖБО: «КАМАЗ 10 куб.м. - 1 900 руб., «ЗИЛ» 5 куб.м. - 1 000 руб. Услуги экскаватора. Грузопассажирские перевозки: «КАМАЗ» (самосвал 10 т.), микроавтобус (8 мест).
Тел.: 8 (48130) 4-15-82, 8-920-316-25-57, 8-915-634-46-02. (2-1)

17 ОКТЯБРЯ В Г. СЫЧЕВКЕ НА РЫНКЕ С 08:00 ДО 15:00 ЧАС. СОСТОИТСЯ ЯРМАРКА МЕДА

!!! АКЦИЯ - 3 кг. разнотравие 850 руб.
Шиповник - 1 400 руб. Майский - 1 500 руб.
Предложение ограничено. СПЕШИТЕ, ТОЛЬКО 1 ДЕНЬ! Пасека ДОЦЕНКО.

РЕКЛАМА **Тел.: 8-961-084-30-07.**

ВНИМАНИЕ! РЕКЛАМА

17 октября в здании малого рынка по ул. Б. Советской, 16 (мебельный отдел) г. Сычевки с 09:00 до 11:00 ч.

КИРОВСКАЯ ОБУВНАЯ ФАБРИКА

будет производить прием старой обуви в **РЕМОНТ НА ПОЛНУЮ РЕСТАВРАЦИЮ И ОБНОВЛЕНИЕ НИЗА.**

Доступные цены! Высокое качество! Натуральная кожа!

Выбор подошвы. Оплата после ремонта.

РЕКЛАМА

ПРЯМО С ЗАВОДА ДЕШЕВЛЕ!

ОСТЕКЛЕНИЕ БАЛКОНОВ, БЕСЕДОК **ОКНА**

ВХОДНЫЕ МЕЖКОМНАТНЫЕ **ДВЕРИ**

СОВРЕМЕННЫЕ НАТЯЖНЫЕ **ПОТОЛКИ**

ТЕПЛИЦЫ, БЕСЕДКИ, МАНГАЛЫ, РЕШЕТКИ ТМК

- ЗАМЕР БЕСПЛАТНО
- ДОСТАВКА
- МОНТАЖ
- РАССРОЧКА

г. Сычевка, ул. Большая Советская,16
тел 8-920-329-77-74

РАБОТА:

ТРЕБУЮТСЯ рабочие без в/п, 4 человека для переборки картофеля в д. Субботники. Доставка из г. Сычевки и обратно. Оплата 100 руб./час.
Тел.: 8-915-646-37-10.

ТРЕБУЕТСЯ уборщица в д. Хлепень. Тел.: 8-903-698-65-64.

ТРЕБУЕТСЯ продавец в продуктовый магазин в п. Саратовский. Тел.: 8-910-713-39-74. (4-2)

На производство **ТРЕБУЮТСЯ:** рабочие (мужчины и женщины) работа легкая, оплата 2 раза в месяц; работник в офис со знанием компьютера (Word, Exel).
Тел.: 8-903-275-24-62. (3-2)

В строительный магазин **ТРЕБУЕТСЯ** продавец со знанием 1 С. Тел.: 8-906-519-74-52.

ТРЕБУЕТСЯ сиделка по уходу за лежачей больной.
Тел.: 8-909-258-20-24.

В строительный магазин «Хозяин» на работу **ТРЕБУЕТСЯ** грузчик. Тел.: 8-964-618-22-22.

В мастерскую по производству корпусной мебели **ТРЕБУЕТСЯ** работник, возможно без опыта работы. Заработная плата достойная. Все интересующие вопросы по телефону:
8-961-134-68-67, Игорь.

ПРИГЛАШАЕМ на работу водителей в такси «Для Вас».
Тел.: 8-910-713-79-35.

РАЗНОЕ:

ПРОДАМ КОМПЬЮТЕР: ЖК-монитор, системный блок, колонки, ксерокс + принтер + сканер. Привезу, установлю, подключу. Цена 12 900 руб.
Тел. 8-910-368-98-08.

ВЫПОЛНИМ любые ремонтные и строительные работы.
Тел.: 8-903-893-96-57,
8-904-367-64-26.

БЫСТРО, КАЧЕСТВЕННО все виды ремонтно-отделочных работ. Помощь в подборе материалов. Натяжные потолки.
Тел.: 8-915-641-07-40.

ВЫПОЛНИМ РАБОТЫ: все бетонные, отливные, кровельные, сайдинг, заборы, пристройки, сараи, гаражи. А также сборка любой мебели. Сантехника.
Цены договорные.
Тел.: 8-919-042-30-98.

КУПИМ ДОРОГО старые вещи (иконы, статуэтки, значки, посуду, монеты, часы, картины и многое другое).
Тел.: 8-920-167-09-87 (WhatsApp). (10-7) РЕКЛАМА

КУПЛЮ монеты, знаки, значки, часы, клинки, старинные вещи и т.д. Рассмотрю любые ваши предложения.
Тел.: 8-961-134-64-01.

СДАМ однокомнатную квартиру площадью 39,1 кв.м. с удобствами на длительный срок. Без мебели. Тел.: 8-905-697-27-64.

ПРОДАЕТСЯ жилой дом от собственника напрямую, юридически и физически готов к продаже полностью. Имеется горячая и холодная вода, газовое отопление. Документы готовы к продаже.
Тел.: 8-952-376-82-51,
8-911-098-84-05. (2-1)

ЗАПЧАСТИ
ДЛЯ БЕНЗОИНСТРУМЕНТА
В НАЛИЧИИ И НА ЗАКАЗ

8-906-519-74-52
М-Н «МАСТЕРОК»
ул. Б.Пролетарская б/н
РЕКЛАМА

ТЕПЛИЦЫ, БЕСЕДКИ, ЛЕТНИЙ ДУШ, АВТОНАВЕС, ДАЧНЫЙ ТУАЛЕТ, ПОЛИКАРБОНАТ. ЗАМЕНА СТАРОГО ПОЛИКАРБОНАТА НА ТЕПЛИЦАХ.
ПРОИЗВОДСТВО ФАБРИКИ «АГРОСФЕРА»
ТЕЛ.: 8-903-891-25-81, 8-915-654-83-63.
РЕКЛАМА

ВНИМАНИЕ! НЕДОРОГИЕ КУРОЧКИ!
Куры-несушки и молодые куры (красные, белые, пестрые). 11-я курочка в подарок
На рынке г. Сычевки
23 и 30 октября
с 09:10 до 09:30 час.
Тел.: 8-906-518-38-17.
РЕКЛАМА

ПРОДАЕМ
кур-несушек.
Бесплатная доставка.
Тел: **8-958-100-27-48**.
Сайт: *nesushki.ru*
РЕКЛАМА

УВАЖАЕМЫЕ ЖИТЕЛИ ГОРОДА СЫЧЕВКИ!
16 октября (пятница) с 11:00 до 16:00 час.
в помещении аптеки «Смоленск-Фармация» по адресу:
г. Сычевка, ул. Рабочая, д. 4
СОСТОИТСЯ ВЫЕЗДНАЯ ПРОВЕРКА зрения специалистами оптики.
Вы сможете:
- **БЕСПЛАТНО** проверить остроту зрения (при условии последующего заказа очков).
- **ВЫБРАТЬ** красивую, современную и недорогую оправу и аксессуары!
- **ПОЛУЧИТЬ** рецепт.
- **ЗАКАЗАТЬ** очки!

Прием осуществляет квалифицированный специалист.
Высокий профессионализм мастеров нашей оптики позволяет изготавливать очки любой сложности, которые прослужат вам долгий срок!
Все заказы выполняются быстро и с высокой точностью.
Мы гарантируем качество нашей продукции.
ПЕНСИОНЕРАМ ПРЕДОСТАВЛЯЕТСЯ СКИДКА 5%.
Мы ждем Вас!
Лицензия № ЛО-67-01-001156 от 10.10.2016,
Лицензия № ФС-99-04-002472 от 13.03.2015
РЕКЛАМА

ПРОДАЮ деревенский картофель: мелкий, посадочный, крупный по цене соответственно 10, 15, 30 руб./кг. Всего 500 кг.
Доставка в Сычевку.
Тел.: 8-915-646-37-10.

ПРОДАЕТСЯ сено в рулонах.
Тел.: 8-961-137-87-49,
8-960-592-70-84.

ПРОДАЕТСЯ навоз, перегной, чернозем. Тел.: 8-961-137-87-49,
8-960-592-70-84.

ВНИМАНИЕ! Курочки породы Леггорн Супер Ник и Красная белохвостая, возраст 4-10 месяцев от 250 р.
ПРОДАЖА СОСТОИТСЯ 22 октября с 17:00 до 17:30 час.
на малом рынке г. Сычевки.
От Псковской птицефабрики.
Тел.: 8-910-710-04-68.
РЕКЛАМА

ОТКАЧКА колодцев, септиков, подвалов до 6м³.
Тел.: 8-920-324-98-67.

ПРОДАМ дрова. Услуги самосвала до 5 тонн.
Тел.: 8-910-784-10-48.

РЕКЛАМА
ПАМЯТНИКИ
ул. Карла Маркса, 14
ОГРАДЫ - от 590 р.; ПАМЯТНИКИ - от 6000 р.; ФОТООВАЛЫ - от 1300 р.
Предоставляется рассрочка.
Телефон: 8-915-637-96-78.

ПРИМИТЕ СОБОЛЕЗНОВАНИЯ

Члены партии ЛДПР глубоко скорбят по поводу смерти активного деятеля, друга, соратника
ЦАРЬКОВА НИКОЛАЯ СЕРГЕЕВИЧА
и выражают искренние соболезнования родным и близким.

12+

Учредители: СОГУП «Восточная объединённая редакция», Администрация МО «Сычевский район» Смоленской области, Аппарат Администрации Смоленской области. Адрес редакции: 215280 Смоленская область, Сычевский район, г. Сычевка, ул. Б. Пролетарская, дом 13. Адрес издателя: 215116 Смоленская область, Вяземский район, г. Вязьма, ул. Пушкина, д. 23. Индекс 53954

Главный редактор А.К. Клименков
Выпускающий редактор Е.А. Журавлева

Телефоны главного редактора - 8 48(131) 4-17-75, выпускающего редактора 8 48(130) 4-17-75, рекламного отдела - 8 48(130) 4-14-37. Типография ОАО «Вяземская типография». Адрес: Смоленская область, г. Вязьма, ул. Льнозаводская, д.15.

Дата выхода в свет - 15 октября 2020 года. Печать офсетная. Тираж 1310 экз.

Газета зарегистрирована Управлением Федеральной службы по надзору в сфере связи, информационных технологий и массовых коммуникаций по Смоленской области ПИ № ТУ67-00322 от 20 ноября 2019 г.

Редакция в переписку не вступает, рукописи не рецензируются и не возвращаются. Мнение авторов публикаций не обязательно отражает точку зрения газеты. За содержание рекламы редакция ответственности не несет.